



ANT

ANT Precision Industry Co., Ltd.

艾恩特精密工業股份有限公司



2019
Annual
Report

108年度年報

中華民國一〇九年五月二十日 刊印

年報查詢網站 <http://mops.twse.com.tw>

一、本公司發言人及代理發言人：

身 份	發 言 人	代 理 發 言 人
姓 名	林 佑 慈	陳 靜 如
職 稱	總 辦 室 秘 書	財 會 處 長
電 話	(02)8751-0777	(02)8751-0777
電 子 信 箱	miffylin@ant-precision.com.tw	amychen@ant-precision.com.tw

二、總公司及工廠之地址及電話：

總公司及工廠：台北市內湖區堤頂大道二段 301 號 5 樓
電 話：(02)8751-0777
分 公 司：無

三、股票過戶機構：

名稱：永豐金證券股份有限公司
地址：台北市中正區博愛路 17 號 3 樓
電話：(02) 2381-6288
網址：<http://www.sinotrade.com.tw>

四、最近年度財務報告簽證會計師：

簽證會計師：吳怡君、黃堯麟會計師
事務所名稱：勤業眾信聯合會計師事務所
地址：台北市信義區松仁路 100 號 20 樓
電話：(02)2725-9988
網址：<http://www.deloitte.com.tw>

五、海外有價證券掛牌買賣之交易場所名稱及查詢該海外有價證券資訊之方式：無

六、本公司網址：<http://www.ant-precision.com.tw>

目 錄

壹、致股東報告書	1
貳、公司簡介	
一、設立日期	3
二、公司沿革	3
參、公司治理報告	
一、組織系統	5
二、董事、總經理、副總經理、協理、各部門及分支機構主管資料	7
三、最近年度支付董事、總經理、副總經理之酬金	11
四、公司治理運作情形	16
五、會計師公費資訊	31
六、更換會計師資訊	32
七、公司之董事長、總經理、負責財務或會計事務之經理人，最近一年內曾任職於簽證會計師所屬事務所或其關係企業者，應揭露其姓名、職稱、及任職於簽證會計師所屬事務所或其關係企業之期間	32
八、最近年度及截至年報刊印日止，董事、經理人及持股比例超過百分之十之股東股權移轉及股權質押變動情形	32
九、持股比例占前十名之股東，其相互間為關係人或為配偶、二親等以內之親屬關係之資訊	33
十、公司、公司之董事、經理人及公司直接或間接控制之事業對同一轉投資事業之持股數，並合併計算綜合持股比例	33
肆、募資情形	
一、資本及股份	34
二、公司債辦理情形	39
三、特別股辦理情形	39
四、海外存託憑證辦理情形	39
五、員工認股權憑證辦理情形	39
六、限制員工權利新股辦理情形	39
七、併購或受讓他公司股份發行新股辦理情形	39
八、資金運用計劃執行情形	39
伍、營運概況	
一、業務內容	40
二、市場及產銷概況	46
三、從業員工最近二年度及截至年報刊印日止，從業員工人數、平均服務	

年資、平均年齡及學歷分布比率-----	52
四、環保支出資訊-----	52
五、勞資關係-----	53
六、重要契約-----	53
陸、財務概況	
一、最近五年度簡明資產負債表及損益表，並應註明會計師姓名及其查核 意見-----	54
二、最近五年度財務分析-----	58
三、最近年度財務報告之審計委員會審查報告-----	61
四、最近年度財務報告，含會計師查核報告、兩年對照之資產負債表、綜 合損益表、權益變動表、現金流量表及附註或附表-----	61
五、最近年度經會計師查核簽證之公司個體財務報告-----	61
六、公司及其關係企業最近年度及截至年報刊印日止，如有發生財務週轉 困難情事，對本公司財務狀況之影響-----	61
柒、財務狀況及財務績效之檢討分析與風險事項	
一、財務狀況之檢討與分析-----	63
二、財務績效之檢討與分析-----	64
三、現金流量之檢討與分析-----	64
四、最近年度重大資本支出對財務業務之影響-----	65
五、最近年度轉投資政策、其獲利或虧損之主要原因、改善計畫及未來一 年投資計畫-----	65
六、風險事項分析評估-----	65
七、其他重要事項-----	68
捌、特別記載事項	
一、關係企業相關資料-----	69
二、最近年度及截至年報刊印日止，私募有價證券辦理情形-----	70
三、最近年度及截至年報刊印日止，子公司持有或處分本公司股票情形--	70
四、其他必要補充說明事項-----	70
玖、最近年度及截至年報刊印日止，發生證券交易法第三十六條第三項第二款 所定對股東權益或證券價格有重大影響之事項-----	70

壹、致股東報告書

各位股東女士先生：

2019 年營業收入較 2018 年增加約 1 仟 3 佰萬元，營業毛利率 36%。

一、營收及獲利能力方面

單位：新台幣仟元

項目	108 年度	107 年度	變動率(%)
營業收入	543,345	530,431	2.43%
營業成本	350,166	343,969	1.80%
營業毛利	193,179	186,462	3.60%
營業費用	151,829	146,748	3.46%
營業利益	41,350	39,714	4.12%
稅前淨利(損)	45,009	56,563	-20.43%
稅後淨利(損)	44,218	48,122	-8.11%
稅後每股純益(損)	1.12	1.22	

二、經營策略方面

2.1 依據德國客戶的經驗，轉型至車用與工業用產品所需耗費的時間大約為 8~11 年。

- 開發客戶及切入供應鏈 3~4 年
- 設計到驗證完成 3~4 年
- 小量生產到大量生產 2~3 年

2.2 ANT 自 2013 年啟動轉型，到 2019 年已歷經 7 年的時間，這 7 年間，接到客戶新開發的專案數量及規模逐年成長，預計 2020 年開始部分產品逐步由小量生產進入大量生產。

2.3 轉型是一條漫長的路，ANT 最大優勢即為轉型已進入第 8 年。

三、研究發展方面

我們在 2019 年，新接到車用 ABS 連接器主體訂單，經過與德國及日本客戶共同多次召開研發會議後，在 2020 年 3 月先開發單穴模具，驗證可行性設計，2020 年 5~6 月開發量產模具，驗證可靠度，2021 年中開始小量生產測試。

這是一個量大的產品，主要客戶為日本知名車廠。

四、一〇九年度營運展望

為福斯車系(VW)開發的資訊娛樂系統用的連接器，客戶在 2019 年第四季投資了第二條自動化生產線，並且自 2020 年 3 月份起，進入大量生產的階段。

我們也新接到 Volvo XC40 的大燈控制模組線束訂單，此訂單的初期樣品是在東莞工廠製作，最後承認的樣品必須在距離歐洲較近的地方製作，所以我們啟動了地中海計畫，要在地中海沿岸設立工廠，就近提供給歐洲客戶。

從以上的說明，證明我們轉型以來克服了轉型過程的一籃子的挑戰，從接「少量多樣」的產品進步到已經接到「大量少樣」的產品，包含 ABS 連接器主體、資訊娛樂系統連接器與大燈控制模組線束訂單等。

「大量少樣」的生產模式的優點，減少經常換線，增加人員熟練度及機器穩定度，品質更穩定，獲利上升。

感謝全體股東對本公司的長期支持與愛護，我們將繼續秉持著勤奮及團隊合作的螞蟻精神，努力開發新客戶，持續提升競爭優勢，為所有股東、員工、客戶創造長期的利潤。

敬祝各位 身體健康，萬事如意

董事長 陳明仁



敬上

貳、公司簡介

一、設立日期：中華民國八十八年三月十一日設立。

二、公司沿革：

民國88年	公司成立，實收資本額新台幣參仟萬元
	建立塑膠模具開發技術
民國89年	設立B.V.I.境外子公司，轉投資大陸立信杰(東莞)精密模具制造有限公司
	辦理現金增資新台幣35,000仟元，增資後實收資本額為新台幣65,000仟元
	建立沖壓模具開發技術
	通過世界第二大連接器廠MOLEX 評鑑合格，成為合格供應商。
民國90年	建立精密研磨技術並成功開發Insert Molding 射出技術，有效縮小產品腳距，提高良率
	成功開發手機儲存資料傳輸連接器及手機車用免持裝置連接器
民國91年	通過ISO 9001認證
	成功開發多款手機Input/Output、SIM Card、電池及電源連接器
民國92年	辦理現金增資新台幣73,631仟元，增資後實收資本額為新台幣138,631仟元
	成功開發筆記型電腦板對板連接器及區域網路高頻連接器
民國93年	辦理現金增資新台幣12,290仟元，增資後實收資本額為新台幣150,921仟元
	通過QS 9000認證，出口車用連接器至德國
	設立SAMOA境外子公司取代B.V.I.子公司持有大陸立信杰(東莞)精密模具制造有限公司之股權
	開發模具熱澆道技術，大幅降低原料成本，提高良率
民國94年	通過ISO 14000認證
	成功開發筆記型電腦記憶卡連接器
民國95年	辦理盈餘轉增資新台幣9,216仟元、資本公積轉增資新台幣9,049仟元及現金增資新台幣72,842仟元，增資後實收資本額為新台幣242,028仟元
	於大陸東莞地區設立第二工廠
	通過TS 16949認證
	成功開發手機用Camera socket連接器，Trans Flash Card 連接器及多款遊戲機用連接器
	通過全球第一大PND廠商Garmin評鑑合格，成為合格供應商
	通過世界第一大連接器廠Tyco 評鑑合格，成為合格供應商
民國96年	辦理現金增資新台幣67,844仟元，增資後實收資本額為新台幣309,872仟元
	成功開發電視用HDMI連接器、電視機上盒用PCMCIA連接器、筆記型電腦用Mini Card連接器及手機用Micro USB連接器
	通過法國標緻雪鐵龍汽車集團評鑑合格，成為合格供應商
民國97年	辦理盈餘及員工紅利轉增資新台幣17,215仟元及認股權憑證轉換新台幣

	2,480仟元，增資後實收資本額為新台幣329,567 仟元整
	經行政院金融監督管理委員會核准股票公開發行
民國98年	成功開發筆記型電腦用SATA連接器及線材組合
	通過廣達電腦評鑑合格，成為合格供應商
民國99年	4月份本公司股票在櫃檯買賣中心核准登錄為興櫃股票。
	成功開發筆記型電腦用DC jack。
	辦理員工紅利轉增資新台幣2,126仟元，增資後實收資本額為新台幣331,693 仟元整。
民國100年	2月份經SAMOA境外子公司轉增資大陸孫公司立信杰(東莞)精密模具製造有限公司新台幣29,593仟元。
	成功開發NB用LVDS連接器及線組、NB用low profile LVDS連接器、NB用low profile SATA連接器、NB用mini display port連接器及客製化micro usb(5+12pin)。
	8月份將公司由新北市土城區搬遷至台北市內湖區。
	辦理盈餘及員工紅利轉增資新台幣19,341仟元，增資後實收資本額為新台幣351,034仟元。
民國101年	3月份本公司股票在櫃檯買賣中心核准登錄為上櫃股票。
	辦理現金增資新台幣33,480仟元，增資後實收資本額為新台幣384,514仟元。
民國102年	辦理員工認股權憑證轉換新台幣470仟元，增資後實收資本額為新台幣384,984仟元。
民國103年	辦理員工認股權憑證轉換新台幣820仟元，增資後實收資本額為新台幣385,804仟元。
民國104年	辦理員工認股權憑證轉換新台幣40仟元，增資後實收資本額為新台幣385,844仟元。
民國105年	辦理員工認股權憑證轉換新台幣440仟元，增資後實收資本額為新台幣386,284仟元。
民國106年	辦理員工認股權憑證轉換新台幣4,330仟元，增資後實收資本額為新台幣390,614仟元。
民國107年	辦理員工認股權憑證轉換新台幣860仟元，增資後實收資本額為新台幣391,474仟元。
民國108年	辦理員工認股權憑證轉換新台幣400仟元，增資後實收資本額為新台幣391,874仟元。
	辦理員工認股權憑證轉換新台幣1,100仟元，增資後實收資本額為新台幣392,974仟元。

參、公司治理報告

一、組織系統

(一)組織結構

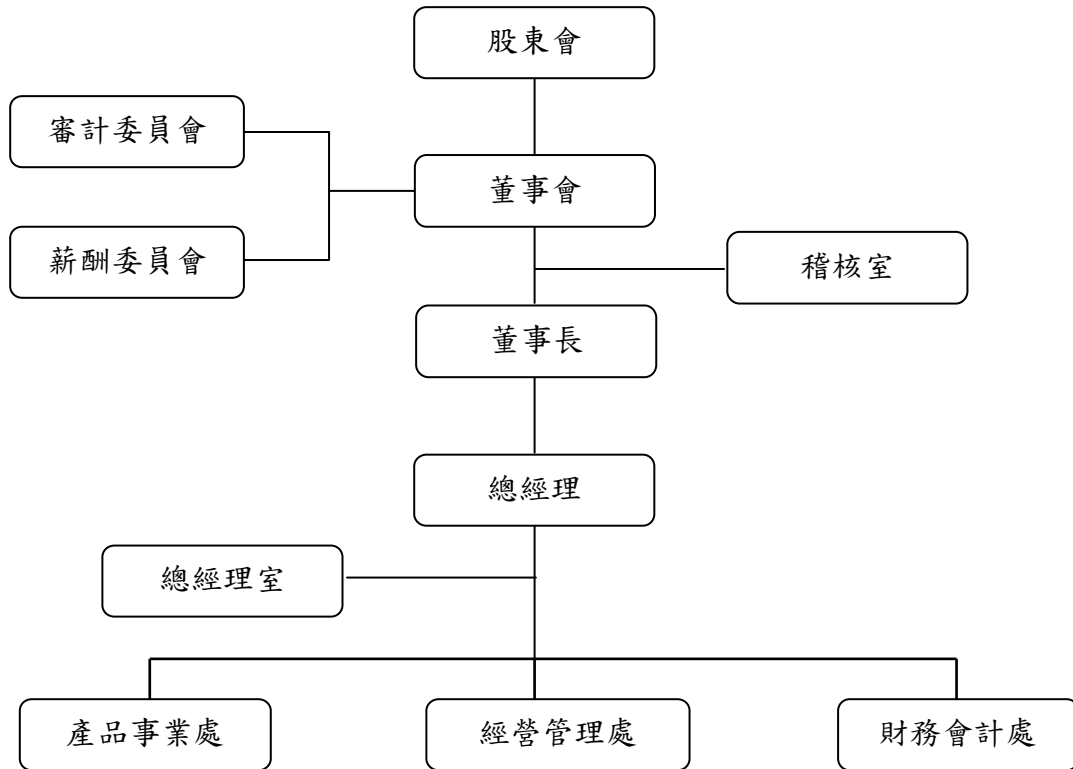

(二)各主要部門所營業務

部門別	業務職掌
總經理室	1. 負責規劃推動及督導公司相關政策及業務之推展。 2. 法務及股務事務。 3. 經營決策及管理考核。 4. 公司形象與公共關係之建立與維護。 5. ERP 系統維護及支援各單位需求。
稽核室	1. 內部稽核制度之建立、修正及檢討。 2. 內部控制制度之審核及修正。 3. 對各部門及子公司內部控制之健全性、合理性、有效性、執行情形及作業績效予以評估，並提出改善建議。
薪酬委員會	1. 訂定並定期檢討董事及經理人績效評估與薪資報酬之政策、制度、標準與結構。 2. 定期評估並訂定董事及經理人之薪資酬勞。

部門別	業務職掌
產品事業處	1. 市場調查及分析以及產品內、外銷市場之拓展及開發。 2. 產品訂價策略之分析及訂定。 3. 業務推廣、客戶接洽、產品報價及送樣處理。 4. 客戶資料之建立、訂單審核及產銷連繫。 5. 客戶補、退及換貨等問題之處理。 6. 貨款收繳及售後服務。
經營管理處	1. 人力規劃及人事管理作業。 2. 固定資產及庶務資產採購及管理作業。 3. 原、物料、半成品之請、採購及詢價。 4. 供應商資料之建立。 5. 公司電腦硬體設備維護及管理。 6. 損益分析。 7. 成本管制、推動降低成本計畫。
財務會計處	1. 健全會計、成本及稅務之管理作業。 2. 資金運用及調度、現金收支、票據管理、金融機構往來之各項事宜、長、短期有價證券投資及管理、轉投資事業之評估及管理。

(三)關係企業圖

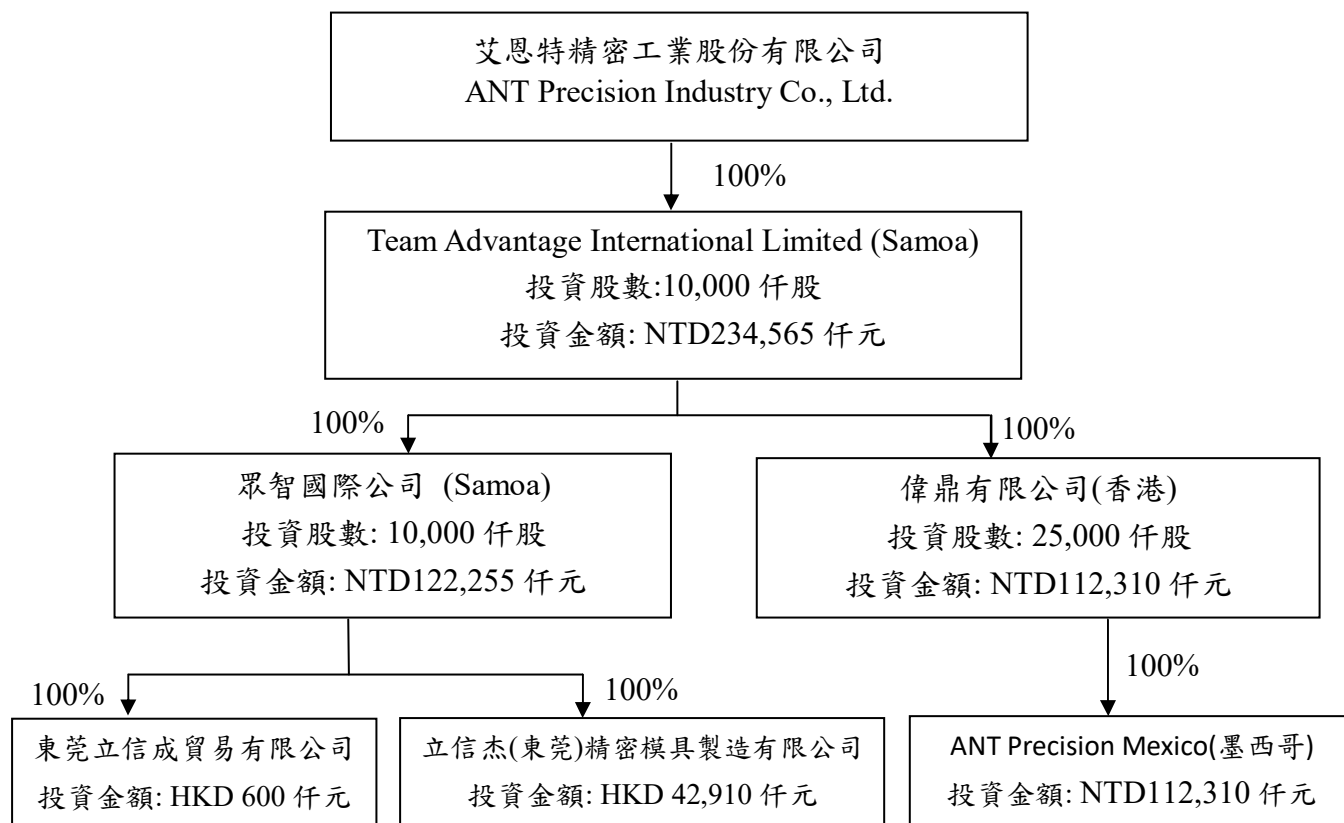

二、董事、總經理、副總經理、協理、各部門及分支機構主管資料

(一)董事資料

1. 董事資料

109年4月26日單位：股

職稱	姓名	國籍或註冊地	性別	選任日期	任期	初次選任日期	選任時持有股份		現在持有股數		配偶、未成年子女現在持有股份		利用他人名義持有股份		主要經(學)歷	目前兼任本公司及其他公司之職務	具配偶或二親等以內關係之其他主管、董事或監察人		備註
							股數	持股份比率	股數	持股份比率	股數	持股份比率	股數	持股份比率			職稱	姓名	
董事長	陳明仁	中華民國	男	107.6.12	3年	88.3.6	1,924,015	4.93%	1,964,015	5.00%	12,636	0.03%	0	0	台北工專畢業 鴻海精密工業(股)公司 艾恩特精密工業(股)公司創辦人	本公司總經理	無	無	董事長兼任總經理，主要考量經營效率及落實決策及執行推動，未來擬增加獨立董事席次及不超過半數董事兼任員工或經理人之限制因應
董事	賴建益	中華民國	男	107.6.12	3年	95.3.17	115,038	0.29%	115,038	0.29%	12,647	0.03%	0	0	華夏工專畢業 鴻海精密工業(股)公司 產品事業處主管 20年	無	無	無	-
董事	艾納伯 (Dr. Alfons Naber)	德國	男	107.6.12	3年	91.12.16	2,073,032	5.31%	2,073,032	5.28%	0	0	0	0	PhD in Marketing, University of Münster (Germany) 德國 ALAC GmbH 及 ALAC systems 董事總經理	德國 ALAC GmbH 及 ALAC systems 董事總經理	無	無	-
董事	周雄正	中華民國	男	107.6.12	3年	101.6.18	159,596	0.41%	159,596	0.41%	164	0.00%	0	0	開南高工畢業 艾恩特精密工業(股)公司	本公司副總經理、Team Advantage International Limited 董事、眾智國際 (股)公司董事、偉鼎有限公 司(香港)董事、立信杰(東 莞)精密模具製造有限公司 代表人、東莞立信成貿易有 限公司代表人	無	無	-

職稱	姓名	國籍或註冊地	性別	選任日期	任期	初次選任日期	選任時持有股份		現在持有股數		配偶、未成年子女現在持有股份		利用他人名義持有股份		主要經(學)歷	目前兼任本公司及其他公司之職務	具配偶或二親等以內關係之其他主管、董事或監察人		備註
							股數	持股比例	股數	持股比例	股數	持股比例	股數	持股比例			職稱	姓名	
董事	王戊昌	中華民國	男	107.6.12	3年	99.6.30	0	0	0	0	0	0	0	0	東吳大學會計系學士 中華民國會計師高 及格 現任國富浩華聯合 會計師事務所會計師	無	無	無	-
董事	陳靜如	中華民國	女	107.6.12	3年	107.6.12	661	0.00%	16,661	0.04%	0	0	0	0	景文科技大學畢業 艾恩特精密工業(股) 公司	本公司財會處長	無	無	-
獨立董事	蕭國慶	中華民國	男	107.6.12	3年	99.6.30	0	0	0	0	0	0	0	0	美國猶他州立大學會 計與資訊系統碩士 國立政治大學電算中 心主任 清華大學資訊科學研 究所兼任副教授	無	無	無	-
獨立董事	王偉霖	中華民國	男	107.6.12	3年	99.6.30	0	0	0	0	0	0	0	0	美國華盛頓大學法學 博士 現任銘傳大學財金法 律系教授兼系主任	無	無	無	-
獨立董事	鄭正元	中華民國	男	107.6.12	3年	107.6.12	0	0	0	0	0	0	0	0	英國利物浦大學博士 現任國立台灣科技大 學機械工程系特聘教 授 國立台灣科技大學工 程學院院長	無	無	無	-

2.董事屬法人股東代表者，法人股東之主要股東：不適用

3.董事所具專業知識及獨立性資料

條件 姓名		是否具有五年以上工作經驗 及下列專業資格			符合獨立性情形												兼任其他 公開發行 公司獨立 董事家數
		商務、法 務、財務、 會計或公 司業務所 須相關科 系之公私 立大專院 校講師以 上	法官、檢察 官、律師、 會計師或 其他與公 司業務所 需之國家 考試及格 領有證書 之專門職 業及技術 人員	商務、法 務、財 務、會計 或公司 業務所 須之工 作經驗	1	2	3	4	5	6	7	8	9	10	11	12	
董事長	陳明仁	-	-	v	-	-	-	v	-	v	-	v	v	v	v	v	無
董事	賴進益	-	-	v	v	-	v	v	v	v	v	v	v	v	v	v	無
董事	艾納伯 (Dr. Alfons Naber)	-	-	v	v	-	-	v	-	v	v	-	v	v	v	v	無
董事	周雄正	-	-	v	-	-	v	v	v	v	v	v	v	v	v	v	無
董事	王戊昌	v	v	v	v	-	v	v	v	v	v	v	v	v	v	v	無
董事	陳靜如	-	-	v	-	-	v	v	v	v	v	v	v	v	v	v	無
獨立董事	蕭國慶	v	-	-	v	v	v	v	v	v	v	v	v	v	v	v	2
獨立董事	王偉霖	v	v	v	v	v	v	v	v	v	v	v	v	v	v	v	3
獨立董事	鄭正元	v	-	-	v	v	v	v	v	v	v	v	v	v	v	v	2

註1：欄位多寡視實際數調整。

註2：各董事、監察人於選任前二年及任職期間符合下述各條件者，請於各條件代號下方空格中打“✓”。

- (1) 非公司或其關係企業之受僱人。
- (2) 非公司或其關係企業之董事、監察人(但如為公司與其母公司、子公司或屬同一母公司之子公司依本法或當地國法令設置之獨立董事相互兼任者，不在此限)。
- (3) 非本人及其配偶、未成年子女或以他人名義持有公司已發行股份總數1%以上或持股前十名之自然人股東。
- (4) 非(1)所列之經理人或(2)、(3)所列人員之配偶、二親等以內親屬或三親等以內直系血親親屬。
- (5) 非直接持有公司已發行股份總數5%以上、持股前五名或依公司法第27條第1項或第2項指派代表人擔任公司董事或監察人之法人股東之董事、監察人或受僱人(但如為公司與其母公司、子公司或屬同一母公司之子公司依本法或當地國法令設置之獨立董事相互兼任者，不在此限)。
- (6) 非與公司之董事席次或有表決權之股份超過半數係由同一人控制之他公司董事、監察人或受僱人(但如為公司或其母公司、子公司或屬同一母公司之子公司依本法或當地國法令設置之獨立董事相互兼任者，不在此限)。
- (7) 非與公司之董事長、總經理或相當職務者互為同一人或配偶之他公司或機構之董事(理事)、監察人(監事)或受僱人(但如為公司與其母公司、子公司或屬同一母公司之子公司依本法或當地國法令設置之獨立董事相互兼任者，不在此限)。
- (8) 非與公司有財務或業務往來之特定公司或機構之董事(理事)、監察人(監事)、經理人或持股5%以上股東(但特定公司或機構如持有公司已發行股份總數20%以上，未超過50%，且為公司與其母公司、子公司或屬同一母公司之子公司依本法或當地國法令設置之獨立董事相互兼任者，不在此限)。
- (9) 非為公司或關係企業提供審計或最近二年取得報酬累計金額未逾新臺幣50萬元之商務、財務、會計等相關服務之專業人士、獨資、合夥、公司或機構之企業主、合夥人、董事(理事)、監察人(監事)、經理人及其配偶。但依證券交易法或企業併購法相關法令履行職權之薪資報酬委員會、公開收購審議委員會或併購特別委員會成員，不在此限。
- (10) 未與其他董事間具有配偶或二親等以內之親屬關係。
- (11) 未有公司法第30條各款情事之一。
- (12) 未有公司法第27條規定以政府、法人或其代表人當選。

(二) 總經理、副總經理、協理及各部門與分支機構主管

109年4月26日單位:股

職稱	姓名	國籍	性別	就任日期	持有股份		配偶、未成年子女持有股份		利用他人名義持有股份		主要經歷(學)歷	目前兼任其他公司之職務	具配偶或以內關係之經理人		備註
					股數	持股比例	股數	持股比例	股數	持股比例			職稱	姓名	
總經理	陳明仁	中華民國	男	88.03	1,964,015	5.00%	12,636	0.03%	0	0	台北工專畢業 鴻海精密工業(股)公司 艾恩特精密工業(股)公司 創辦人	無	無	無	董事長兼任總經理，主要考量經營效率及落實決策及執行推動，未來擬增加獨立董事席次及不超過半數董事兼任員工或經理人之限制因應
副總經理	周雄正	中華民國	男	99.11	159,596	0.41%	164	0.00%	0	0	開南高工畢業 艾恩特精密工業(股)公司	Team Advantage International Limited 董事、眾智國際(股)公司(香港)董事、立信杰(東莞)精密模具製造有限公司代表人、東莞立信成貿易有限公司代表人	無	無	-
財會處長	陳靜如	中華民國	女	103.08	16,661	0.04%	0	0	0	0	景文科技大學畢業 艾恩特精密工業(股)公司	無	無	無	-
稽核主管	翁潔安	中華民國	女	108.11	0	0	0	0	0	0	台北大學經濟系/輔系會計系畢業 勤業眾信聯合會計師事務所審計部副組長(負責非屬艾恩特及其關係企業之審計查核工作) 艾恩特精密工業(股)公司	無	無	無	-

註1：應包括總經理、副總經理、協理、各部門及分支機構主管資料，以及凡職位相當於總經理、副總經理或協理者，不論職稱，亦均應予揭露。

註2：與擔任目前職位相關之經歷，如於前揭期間曾於查核簽證會計師事務所或關係企業任職，應敘明其擔任之職稱及負責之職務。

註3：總經理或相當職務者(最高經理人)與董事長為同一人、互為配偶或一親等親屬時，應揭露其原因、合理性、必要性及因應措施(例如增加獨立董事席次，並應有過半數董事未兼任員工或經理人等方式)之相關資訊。

三、董事、總經理及副總經理之酬金 (一)董事、總經理及副總經理之酬金

1. 董事(含獨立董事)之酬金

108年12月31日

單位：新台幣仟元

職稱	姓名	董事酬金				A、B、C及D等四項總額占稅後純益之比例(註10)				兼任員工領取相關酬金				A、B、C、D、E、F及G等七項總額占稅後純益之比例(註10)		領取來自子公司以外轉投資事業或母公司酬金(註11)	
		報酬(A) (註2)		退職退休金(B)		董事酬勞(C) (註3)		業務執行費用(D) (註4)		本公司		本公司		本公司			財務報告內所有公司(註7)
		本公司	財務報告內所有公司(註2)	本公司	財務報告內所有公司(註2)	本公司	財務報告內所有公司(註3)	本公司	財務報告內所有公司(註4)	本公司	財務報告內所有公司(註5)	本公司	財務報告內所有公司(註6)	本公司	財務報告內所有公司(註7)		
董事長	陳明仁	-	-	-	100	100	8	8	0.24%	0.24%	4,930	4,930	500	500	12.52%	12.52%	-
董事	艾納伯 (Dr. Alfons Naber)	-	-	-	100	100	8	8	0.24%	0.24%	-	-	-	-	0.24%	0.24%	-
董事	賴建益	-	-	-	100	100	8	8	0.24%	0.24%	-	-	-	-	0.24%	0.24%	-
董事	周雄正	-	-	-	100	100	8	8	0.24%	0.24%	2,701	2,701	200	200	6.81%	6.81%	-
董事	王戊昌	-	-	-	100	100	8	8	0.24%	0.24%	-	-	-	-	0.24%	0.24%	-
董事	陳靜如	-	-	-	100	100	8	8	0.24%	0.24%	1,742	1,742	200	200	4.64%	4.64%	-
獨立董事	蕭國慶	480	480	-	-	-	8	8	1.10%	1.10%	-	-	-	-	1.10%	1.10%	-
獨立董事	王偉霖	480	480	-	-	-	8	8	1.10%	1.10%	-	-	-	-	1.10%	1.10%	-
獨立董事	鄭正元	480	480	-	-	-	6	6	1.10%	1.10%	-	-	-	-	1.10%	1.10%	-

1.請敘明獨立董事酬金給付政策、制度、標準與結構，並依所擔負之職責、風險、投入時間等因素敘明與給付酬金數額之關聯性：

本公司獨立董事之報酬，授權董事會參酌其對公司營運參與程度及貢獻價值，並依同業通常水準議定每月固定薪酬。

2.除上表揭露外，最近年度公司董事為財務報告內所有公司提供服務(如擔任非屬員工之顧問等)領取之酬金：無

註 1：董事姓名應分別列示(法人股東應將法人股東名稱及代表人分別列示)，並分別列示一般董事及獨立董事，以彙總方式揭露各項給付金額。若董事兼任總經理或副總經理者應填列表及下表(3-1)，或下表(3-2-1)及(3-2-2)。

註 2：係指最近年度董事之報酬(包括董事薪資、職務加給、離職金、各種獎金、獎勵金等等)。

註 3：係填列最近年度經董事會通過分派之董事酬勞金額。

註 4：係指最近年度董事之相關業務執行費用(包括車馬費、特支費、各種津貼、宿舍、配車等實物提供等等)。如提供房屋、汽車及其他交通工具或專屬個人之支出時，應揭露所提供資產之性質及成本、實際或按公平市價計算之租金、油資及其他給付。另如配有司機者，請附註說明公司給付該司機之相關報酬，但不計入酬金。

註 5：係指最近年度董事兼任員工(包括兼任總經理、副總經理、其他經理人及員工)所領取包括薪資、職務加給、離職金、各種獎金、獎勵金、車馬費、特支費、各種津貼、宿舍、配車等實物提供等等。如提供房屋、汽車及其他交通工具或專屬個人之支出時，應揭露所提供資產之性質及成本、實際或按公平市價計算之租金、油資及其他給付。另如配有司機者，請附註說明公司給付該司機之相關報酬，但不計入酬金。另依 IFRS 2「股份基礎給付」認列之薪資費用，包括取得員工認股權憑證、限制員工權利新股及參與現金增資認購股份等，亦應計入酬金。

註 6：係指最近年度董事兼任員工(包括兼任總經理、副總經理、其他經理人及員工)取得員工酬勞(含股票及現金)者，應揭露最近年度經董事會通過分派員工酬勞金額，若無法預估者則按去年實際分派金額比例計算今年擬議分派金額，並另應填列表一之三。

註 7：應揭露併報告內所有公司(包括本公司)給付本公司董事各項酬金之總額。

註 8：本公司給付每位董事各項酬金總額，於所歸屬級距中揭露董事姓名。

註 9：應揭露併報告內所有公司(包括本公司)給付本公司每位董事各項酬金總額，於所歸屬級距中揭露董事姓名。

註 10：稅後純益係指最近年度個體或個別財務報告之稅後純益。

註 11：a.本欄應明確填列公司董事領取來自子公司以外轉投資事業或母公司相關酬金額(若無者，則請填「無」)。

b.公司董事如有領取來自子公司以外轉投資事業或母公司相關酬金者，應將公司董事於子公司以外轉投資事業或母公司所領取之酬金，併入酬金級距表之 I 欄，並將欄位名稱改為「母公司及所有轉投資事業」。

c.酬金係指本公司董事擔任子公司以外轉投資事業或母公司之董事、監察人或經理人等身分所領取之報酬、酬勞(包括員工、董事及監察人酬勞)及業務執行費用等相關酬金。

*本表所揭露酬金內容與所得稅法之所得概念不同，故本表目的係作為資訊揭露之用，不作課稅之用。

2. 監察人之酬金：不適用

3. 總經理及副總經理之酬金

108年12月31日

單位：新台幣千元

職稱	姓名	薪資(A) (註2)		退職退休金 (B)		獎金及 特支費等(C) (註3)		員工酬勞金額(D) (註4)				A、B、C及D等 四項總額占稅後 純益之比例(%) (註8)		領取來自 子公司以外 轉投資或 事業或 母公司 酬金 (註9)		
		財務報 告內所 有公司 (註5)		財務報 告內所 有公司 (註5)		本公司		本公司		財務報告內所有 公司(註5)		本公司			財務報 告內所 有公司 (註5)	
		本公 司	財 務 報 告 內 所 有 公 司 (註 5)	本公 司	財 務 報 告 內 所 有 公 司 (註 5)	本公 司	財 務 報 告 內 所 有 公 司 (註 5)	現 金 金 額	股 票 金 額	現 金 金 額	股 票 金 額	現 金 金 額	股 票 金 額		12.28%	6.56%
總經理	陳明仁	4,930	4,930	-	-	-	-	500	-	500	-	-	12.28%	12.28%	-	
副總經理	周雄正	2,701	2,701	-	-	-	-	200	-	200	-	-	6.56%	6.56%	-	

* 不論職稱，凡職位相當於總經理、副總經理者(例如：總裁、執行長、總監...等等)，均應予揭露。

註1：總經理及副總經理姓名應分別列示，以彙總方式揭露各項給付金額。若董事兼任總經理或副總經理者應填列本表及上表(1-1)，或(1-2-1)及(1-2-2)。

註2：係填列最近年度總經理及副總經理薪資、職務加給、離職金。

註3：係填列最近年度總經理及副總經理各種獎金、獎勵金、車馬費、特支費、各種津貼、宿舍、配車等實物提供及其他報酬金額。如提供房屋、汽車及其他交通工具或專屬個人之支出時，應揭露所提供資產之性質及成本、實際或按公平市價計算之租金、油資及其他給付。另如配有司機者，請附註說明公司給付該司機之相關報酬，但不計入酬金。另依IFRS 2「股份基礎給付」認列之薪資費用，包括取得員工認股權憑證、限制員工權利新股及參與現金增資認購股份等，亦應計入酬金。

註4：係填列最近年度經董事會通過分派總經理及副總經理之員工酬勞金額(含股票及現金)，若無法預估者則按去年實際分派金額比例計算今年擬議分派金額，並另應填列附表一之三。

註5：應揭露合併報告內所有公司(包括本公司)給付本公司總經理及副總經理各項酬金之總額。

註6：本公司給付每位總經理及副總經理各項酬金總額，於所歸屬級距中揭露總級距中揭露總經理及副總經理姓名。

註7：應揭露合併報告內所有公司(包括本公司)給付本公司每位總經理及副總經理各項酬金總額，於所歸屬級距中揭露總級距中揭露總經理及副總經理姓名。

註8：稅後純益係指最近年度個體或個別財務報告之稅後純益。

註9：a.本欄應明確填列公司總經理及副總經理領取來自子公司以外轉投資事業或母公司相關酬金金額(若無者，則請填「無」)。

b.公司總經理及副總經理如有領取來自子公司以外轉投資事業或母公司相關酬金者，應將公司總經理及副總經理於子公司以外轉投資事業或母公司所領取之酬金，併入酬金級距表E欄，並將欄位名稱改為「母公司及所有轉投資事業」。

c.酬金係指本公司總經理及副總經理擔任子公司以外轉投資事業或母公司之董事、監察人或經理人等身分所領取之報酬、酬勞(包括員工、董事及監察人酬勞)及業務執行費用等相關酬金。

*本表所揭露酬金內容與所得稅法之所得概念不同，故本表目的係作為資訊揭露之用，不作課稅之用。

4.前五位酬金最高主管之酬金：不適用

5.配發員工酬勞之經理人姓名及配發情形：

	職稱 (註1)	姓名 (註1)	股票金額	現金金額	總計	總額占稅後純益 之比例(%)
經理人	總經理	陳明仁	0	900,000	900,000	2.04%
	副總經理	周雄正				
	財會處長	陳靜如				

註1：應揭露個別姓名及職稱，但得以彙總方式揭露獲利分派情形。

註2：係填列最近年度經董事會通過分派經理人之員工酬勞金額(含股票及現金)，若無法預估者則按去年實際分派金額比例計算今年擬議分派金額。稅後純益係指最近年度之稅後純益；已採用國際財務報導準則者，稅後純益係指最近年度個體或個別財務報告之稅後純益。

註3：經理人之適用範圍，依據本會92年3月27日台財證三字第0920001301號函令規定，其範圍如下：

- (1)總經理及相當等級者
- (2)副總經理及相當等級者
- (3)協理及相當等級者
- (4)財務部門主管
- (5)會計部門主管
- (6)其他有為公司管理事務及簽名權利之人

註4：若董事、總經理及副總經理有領取員工酬勞(含股票及現金)者，除填列附表一之二外，另應再填列本表。

(二)分別比較說明本公司及合併報表所有公司於最近二年度支付本公司董事、總經理及副總經理酬金總額占個體或個別財務報告稅後純益比例之分析，並說明給付酬金政策、標準與組合、訂定酬金之程序及與經營績效及未來風險之關聯性：

1.本公司及合併報表所有公司於最近二年度支付本公司董事、總經理及副總經理酬金總額占個體或個別財務報告稅後純益比例之分析：

職稱	酬勞總額佔稅後純益比例				增(減)比例	
	108年度		107年度			
	本公司	財務報告內 所有公司	本公司	財務報告內 所有公司	本公司	財務報告內 所有公司
董事	1.44%	1.44%	2.28%	2.28%	-0.84%	-0.84%
總經理及副總經理	18.84%	18.84%	19.32%	19.32%	-0.48%	-0.48%

2.給付酬金政策、標準與組合、訂定酬金之程序及與經營績效及未來風險之關聯性：

- (1)本公司當年度的稅前利益，應提撥不高於百分之三為董事酬勞。但當公司尚有累積虧損時，應預先保留彌補數額，再依比例提撥董事酬勞。如董事兼具員工身份則須先經薪資報酬委員會審核，再由董事會通過後執行。
- (2)本公司總經理及副總經理之委任、解任及報酬均依照公司規定辦理，並視個人績效表現及對公司營運貢獻，且參酌同業通常水準訂定給付酬金，並經薪資報酬委員會審核完畢，送交董事會通過後執行。
- (3)本公司酬金政策，係依公司章程及公司規定辦理，與經營績效並無重大關聯性；又本公司對未來風險已有適度的控管，因此與未來風險亦無重大關聯性。

四、公司治理運作情形

(一)董事會運作情形

董事會運作情形資訊

最近年度董事會開會 4 次(A)，董事出席情形如下：

職稱	姓名(註 1)	實際出席次數(B)	委託出席次數	實際出席率(%) [B/A]	備註
董事長	陳明仁	4	0	100.00%	無
董事	艾納伯 (DR.Alfons Naber)	4	0	100.00%	無
董事	賴進益	4	0	100.00%	無
董事	周雄正	4	0	100.00%	無
董事	王戊昌	4	0	100.00%	無
董事	陳靜如	4	0	100.00%	無
獨立董事	蕭國慶	4	0	100.00%	無
獨立董事	王偉霖	4	0	100.00%	無
獨立董事	鄭正元	3	1	75.00%	無

其他應記載事項：

一、董事會之運作如有下列情形之一者，應敘明董事會日期、期別、議案內容、所有獨立董事意見及公司對獨立董事意見之處理：

1.證券交易法第 14 條之 3 所列事項：

董事會	議案內容及後續處理	證交法 14-3 所列事項	獨立董事持反對或保留意見
第八屆第四次 108.3.22	1. 配合 IFRS16 租賃之適用，修訂相關內部控制、內部稽核制度及取得或處分資產處理程序、資產管理辦法	V	無
	2. 108 年度財務報表查核工作之委任案	V	無
	獨立董事意見：無		
	公司對獨立董事意見之處理：無		
決議結果：經全體出席董事無異議照案通過。			
第八屆第五次 108.5.10	1. 融資循環內部控制制度修訂案	V	無
	獨立董事意見：無		
	公司對獨立董事意見之處理：無		
	決議結果：經全體出席董事無異議照案通過。		
第八屆第七次 108.11.08	1. 稽核主管任命案	V	無
	2. SAP 投資案	V	無
	3. 修訂資金貸與他人作業程序及背書保證作業程序	V	無
	獨立董事意見：無		
	公司對獨立董事意見之處理：無		
決議結果：經全體出席董事無異議照案通過。			

2.除前開事項外，其他經獨立董事反對或保留意見且有紀錄或書面聲明之董事會議決事項：無此情事。

二、董事對利害關係議案迴避之執行情形，應敘明董事姓名、議案內容、應利益迴避原因以及參與表決情形：無。

三、當年度及最近年度加強董事會職能之目標（例如設立審計委員會、提昇資訊透明度等）與執行情形評估：

1.本公司於104.06.10股東會通過選任三名獨立董事，設置審計委員會替代監察人職權，第一屆審計委員

會於104.08.07成立，由三位獨立董事組成，每季至少開會一次，負責執行公司財務報表之允當表達、簽證會計師之選(解)任及獨立性與績效、公司內部控制制度之有效實施、公司遵循相關法令及規則及公司存在或潛在風險之管控等。第一屆審計委員會開會次數共12次。

第二屆審計委員會於107.08.10成立，迄今已開會9次，運作情形順暢。

2. 本公司第一屆薪資報酬委員會於101.06.18股東會改選後隨即卸任，於同日董事會決議通過成立第二屆薪資報酬委員會，負責訂定並定期檢討經理人績效與薪資報酬等政策、制度、標準與結構及定期評估並訂定董事及經理人之薪資報酬。

第四屆薪資報酬委員會於107.08.10成立，迄今已開會5次，運作情形順暢。

3. 本公司於98年股東常會通過修正公司章程，增訂購買董事責任險條款，並已執行。

4. 本公司持續加強公司治理，103年至108年參加第一屆至第六屆上市櫃公司治理評鑑，近一年度(108年)評鑑結果為81%-100%區間。本公司網站均已揭露董事會重要決議及規章辦法等，加強資訊揭露。有關公司治理相關之規章辦法，請參考公司網站，網址：<https://www.ant-precision.com.tw>。

5. 為加強營運新知與強化法令知識，本公司不定時為董事及主管安排證券法規之相關課程訓練。

6. 為提升資訊透明度，本公司稽核人員定期提交稽核報告予獨立董事，獨立董事不定期與財務主管及稽核人員溝通，了解公司營運狀況。

(二)審計委員會運作情形：

本公司股東常會選任三名獨立董事，並由該三名獨立董事組成審計委員會，每季至少開會一次，負責執行公司財務報告之允當表達、簽證會計師之選(解)任、獨立性與績效、公司內部控制之有效實施、公司遵循相關法令及規則、公司存在或潛在風險之管控、公司內部稽核部門績效。

審計委員會職權事項如下：

一、依證交法第十四條之一規定訂定或修正內部控制制度。

二、內部控制制度有效性之考核。

三、依證交法第三十六條之一規定訂定或修正取得或處分資產、從事衍生性商品交易、資金貸與他人、為他人背書或提供保證之重大財務業務行為之處理程序。

四、涉及董事自身利害關係之事項。

五、重大之資產或衍生性商品交易。

六、重大之資金貸與、背書或提供保證。

七、募集、發行或私募具有股權性質之有價證券。

八、簽證會計師之委任、解任或報酬。

九、財務、會計或內部稽核主管之任免。

十、審核年度財務報告、半年度財務報告。

十一、其他公司或主管機關規定之重大事項。

審計委員會運作情形資訊

最近年度審計委員會開會 4 次(A)，獨立董事出席情形如下：

職稱	姓名	實際出席次數(B)	委託出席次數	實際出席率(%) (B/A)(註)	備註
獨立董事	蕭國慶	4	0	100.00%	無
獨立董事	王偉霖	4	0	100.00%	無
獨立董事	鄭正元	3	1	75.00%	無

其他應記載事項：

一、證交法第 14 條之 5 所列事項暨其他未經審計委員會通過，而經全體董事三分之二以上同意之議決事項，應敘明董事會日期、期別、議案內容、審計委員會決議結果以及公司對審計委員會意見之處理：無。

董事會	議案內容及後續處理	證交法 14-5 所列事項	未經審計委員會 通過，而經全體 董事 2/3 以上同 意之議決事項
第八屆 第四次 108.3.22	1. 107 年度財務報告案	V	
	2. 配合 IFRS16 租賃之適用，修訂相關內部控制、內部稽核制度及取得或處分資產處理程序、資產管理辦法	V	
	3. 108 年度財務報表查核工作之委任案	V	
	審計委員會決議結果(108 年 3 月 22 日)：審計委員會全體成員同意通過。 公司對審計委員會意見之處理：全體出席董事同意通過。		
第八屆 第五次 108.5.10	1. 融資循環內部控制制度修訂案	V	
	審計委員會決議結果(108 年 5 月 10 日)：審計委員會全體成員同意通過。 公司對審計委員會意見之處理：全體出席董事同意通過。		
	1. 108 年第二季財務報告案	V	
第八屆 第六次 108.8.14	審計委員會決議結果(108 年 8 月 14 日)：審計委員會全體成員同意通過。 公司對審計委員會意見之處理：全體出席董事同意通過。		
	1. 稽核主管任命案	V	
第八屆 第七次 108.11.8	2. SAP 投資案	V	
	3. 修訂資金貸與他人作業程序及背書保證作業程序	V	
	審計委員會決議結果(108 年 11 月 8 日)：審計委員會全體成員同意通過。 公司對審計委員會意見之處理：全體出席董事同意通過。		

二、獨立董事對利害關係議案迴避之執行情形，應敘明獨立董事姓名、議案內容、應利益迴避原因以及參與表決情形：無。

三、獨立董事與內部稽核主管及會計師之溝通情形（例如就公司財務、業務狀況進行溝通之事項、方式及結果等）。

本公司內部稽核主管、會計師定期與審計委員會委員溝通稽核報告結果，並於每季的審計委員會會議中作內部稽核報告，若有特殊狀況時，亦會即時向審計委員會委員報告。民國 108 年度並無上述特殊狀況。本公司審計委員會與內部稽核主管及會計師溝通狀況良好。

(三)公司治理運作情形及其與上市上櫃公司治理實務守則差異情形及原因：

項目	運作情形			與上市上櫃公司治理實務守則差異情形及原因
	是	否	摘要說明	
一、公司是否依據「上市上櫃治理實務則」訂定並揭露公司治理實務守則？		V	本公司雖未制定公司治理實務守則，但一直以優良之公司治理為原則，公司營運透明，並注重股東權益，且在公司實務運作上均能遵從守則規定之精神。	如摘要說明
二、公司股權結構及股東權益 (一) 公司是否訂定內部作業程序處理股東建議、疑義、糾紛及訴訟事宜，並依程序實施？ (二) 公司是否掌握實際控制公司之主要股東及主要股東之最終控制者名單？ (三) 公司是否建立、執行與關係企業間之風險控管及防火牆機制？ (四) 公司是否訂定內部規範，禁止公司內部人利用市場上未公開資訊買賣有價證券？	V	V	V	無重大差異
三、董事會之組成及職責 (一) 董事會是否就成員組成擬訂多元化方針及落實執行？ (二) 公司除依法設置薪資報酬委員會及審計委員會外，是否自願設置其他各類功能性委員會？ (三) 公司是否訂定董事會績效評估辦法及其評估方式，每年並定期進行績效評估，且將績效評估之結果提報董事會，並運用於個別董事薪資報酬及提名續任之參考？ (四) 公司是否定期評估簽證會計師獨立性？	V	V	V	無重大差異
四、上市上櫃公司是否配置適任及適當人數之公司治理人員，並指定公司治理主管，負責公司治理相關事務(包括但不限於提供董事、監察人執行業務所需資料、協助董事遵循法令、依法辦理董事會及股東會之會議相關事宜、製作董事會及股東會議事錄等)？	V		本公司由總辦室、財會處、公司內部稽核各派一人組成公司治理小組，由財會主管為召集人，負責辦理董事會及股東會之會議相關事宜。 辦理公司登記及變更登記、製作董事會及股東會議事錄則由財會處及股務部負責，所有相關文件皆需財會主管審核並由總經理簽核後放行。	無重大差異

項目	運作情形			與上市上櫃公司治理實務守則差異情形及原因
	是	否	摘要說明	
五、公司是否建立與利害關係人溝通管道，及於公司網站設置利害關係人專區，並妥適回應利害關係人所關切之重要企業社會責任議題？	V		本公司設有發言人，利害關係人可透過公司網站、電話及傳真方式進行溝通，同時公司稽核部人員如認為有必要時亦直接與利害關係人進行聯絡對談。	無重大差異
六、公司是否委任專業股務代辦機構辦理股東會事務？	V		本公司委任永豐金證券股務代理部辦理股東會事務。	無重大差異
七、資訊公開 (一) 公司是否架設網站，揭露財務業務及公司治理資訊？ (二) 公司是否採行其他資訊揭露之方式（如架設英文網站、指定專人負責公司資訊之蒐集及揭露、落實發言人制度、法人說明會過程放置公司網站等）？ (三) 公司是否於會計年度終了後兩個月內公告並申報年度財務報告，及於規定期限前提早公告並申報第一、二、三季財務報告與各月份營運情形？	V V V		(一) 本公司依規定定期及不定期於公開資訊觀測站申報財務、業務相關資訊，公司查詢網址： (http://www.ant-precision.com.tw) (二) 本公司依規定設有發言人及代理發言人。另設有專人負責公司重大資訊揭露，並按時輸入公開資訊觀測站公告。 (三) 本公司遵循於規定期限內公告並申報年度財務報告、各季度財務報告及各月份營運之情形。	無重大差異
八、公司是否有其他有助於瞭解公司治理運作情形之重要資訊（包括但不限於員工權益、僱員關懷、投資者關係、供應商關係、利害關係人之權利、董事及監察人進修之情形、風險管理政策及風險衡量標準之執行情形、客戶政策之執行情形、公司為董事及監察人購買責任保險之情形等）？	V		(一) 員工權益：本公司制定有多項員工福利政策及管理程序，符合勞資關係、勞工條件及社會責任之本地法規，並保障員工工作權益。 (二) 僱員關懷：本公司為增加員工休閒活動之選擇，乃補助員工社團活動。另公司亦定期實施員工健康檢查及提供醫療諮詢，以維護員工身心健康。 (三) 投資者關係：本公司依法規定公告相關公司資訊於公開資訊觀測站，以保障投資人權益，善盡企業對股東之責任。 (四) 供應商關係：本公司與供應商一向皆能維持良好關係。 (五) 利害關係人之權利：本公司設有發言人，利害關係人可透過公司網站、電話及傳真方式進行溝通，同時公司稽核部人員如認為有必要時亦直接與利害關係人進行聯絡對談。 (六) 董事進修之情形：本公司之董事具有產學專業背景及實務經驗，每年皆會進修有關公司治理相關課程。 (七) 風險管理政策及風險衡量標準之執行情形：本公司內部控制制度及必要之管理規章皆經由董事會或股東會決議通過。 (八) 客戶政策之執行情形：本公司以維持優質股務客戶為最高目標，針對客戶政策也充分瞭解與推行。對於各項環境保護、各項交易安全、各項關係管理，各項社會責任及供應商道德管理皆依客戶政策所要求之原則執行，本公司堅持持續提昇整體服務品質，重視客	無重大差異

項目	運作情形			與上市上櫃公司治理實務守則差異情形及原因
	是	否	摘要說明	
			戶承諾。 (九) 公司為董事購買責任保險之情形：本公司於公司章程中規範應為董事購買責任保險並確實執行，以降低董事及公司承擔之風險。	
九、請就臺灣證券交易所股份有限公司公司治理中心最近年度發布之公司治理評鑑結果說明已改善情形，及就尚未改善者提出優先加強事項與措施。 本公司 108 年度(第六屆)公司治理評鑑結果，已進行多項指標之改善，目前排名在 81% 至 100% 區間，未來針對提升資訊透明度，將加強公司網站揭露之資訊。				

董事進修之情形：

職稱	姓名	進修日期	主辦單位	課程名稱	進修時數
獨立董事	蕭國慶	108/11/05	社團法人中華公司治理協會	從董監角度看企業併購之人力資源策略	3.0
		108/07/31	證券櫃檯買賣中心	上櫃興櫃公司內部人股權宣導說明會-台北場	3.0
獨立董事	王偉霖	108/10/30	中華民國內部稽核協會	契約的一般條款與執行-以授權契約為例	6.0
獨立董事	鄭正元	108/11/12	社團法人中華公司治理協會	全球反避稅下之臺商海外資金回台解析	3.0
		108/05/09	社團法人中華公司治理協會	近期法規修訂對董事決策影響	3.0

(四)公司如有設置薪酬委員會者，應揭露其組成、職責及運作情形：

一、薪酬委員會之組成：

本公司依規定 100 年 07 月 12 日董事會決議設置薪酬委員會，由三位獨立董事(王偉霖、蕭國慶及鄭正元)組成，其應以善良管理人之注意，忠實履行下列職權，並將所提建議提交董事會討論。

1. 訂定並定期檢討董事及經理人績效評估與薪資報酬之政策、制度、標準與結構。
2. 定期評估並訂定董事及經理人之薪資報酬。

薪資報酬委員會成員資料

身份別 (註1)	姓名	是否具有五年以上工作經驗及下列專業資格			符合獨立性情形(註2)										兼任其他 公開發行 公司薪資 報酬委員 會成員家數	備註
		商務、法 務、財務 、會計或 公司業務 所需相關 料系之公 私立大專 院校講師 以上	法官、檢察 官、律師、 會計師或其 他與公司業 務所需之國 家考試及格 領有證書之 專門職業及 技術人員	具有商 務、法 務、財 務、會 計或公 司業務 所需之 工作經 驗	1	2	3	4	5	6	7	8	9	10		
獨立董事	王偉霖	✓	✓	✓	✓	✓	✓	✓	✓	✓	✓	✓	✓	✓	3	
獨立董事	蕭國慶	✓	-	-	✓	✓	✓	✓	✓	✓	✓	✓	✓	✓	2	
獨立董事	鄭正元	✓	-	-	✓	✓	✓	✓	✓	✓	✓	✓	✓	✓	2	

註1：身分別請填列係為董事、獨立董事或其他。

註2：各成員於選任前二年及任職期間符合下述各條件者，請於各條件代號下方空格中打“✓”。

- (1)非公司或其關係企業之受僱人。
- (2)非公司或其關係企業之董事、監察人(但如為公司與其母公司、子公司或屬同一母公司之子公司依本法或當地國法令設置之獨立董事相互兼任者，不在此限)。
- (3)非本人及其配偶、未成年子女或以他人名義持有公司已發行股份總數1%以上或持股前十名之自然人股東。
- (4)非(1)所列之經理人或(2)、(3)所列人員之配偶、二親等以內親屬或三親等以內直系血親親屬。
- (5)非直接持有公司已發行股份總數5%以上、持股前五名或依公司法第27條第1項或第2項指派代表人擔任公司董事或監察人之法人股東之董事、監察人或受僱人(但如為公司與其母公司、子公司或屬同一母公司之子公司依本法或當地國法令設置之獨立董事相互兼任者，不在此限)。
- (6)非與公司之董事席次或有表決權之股份超過半數係由同一人控制之他公司董事、監察人或受僱人(但如為公司或其母公司、子公司或屬同一母公司之子公司依本法或當地國法令設置之獨立董事相互兼任者，不在此限)。
- (7)非與公司之董事長、總經理或相當職務者互為同一人或配偶之他公司或機構之董事(理事)、監察人(監事)或受僱人(但如為公司與其母公司、子公司或屬同一母公司之子公司依本法或當地國法令設置之獨立董事相互兼任者，不在此限)。
- (8)非與公司有財務或業務往來之特定公司或機構之董事(理事)、監察人(監事)、經理人或持股5%以上股東(但特定公司或機構如持有公司已發行股份總數20%以上，未超過50%，且為公司與其母公司、子公司或屬同一母公司之子公司依本法或當地國法令設置之獨立董事相互兼任者，不在此限)。
- (9)非為公司或關係企業提供審計或最近二年取得報酬累計金額未逾新臺幣50萬元之商務、法務、財務、會計等相關服務之專業人士、獨資、合夥、公司或機構之企業主、合夥人、董事(理事)、監察人(監事)、經理人及其配偶。但依證券交易法或企業併購法相關法令履行職權之薪資報酬委員會、公開收購審議委員會或併購特別委員會成員，不在此限。
- (10)未有公司法第30條各款情事之一。

二、本委員會履行前項職權時，應依下列原則為之：

- 1.董事及經理人之績效評估及薪資報酬應參考同業通常水準支給情形，並考量與個人表現、公司經營績效及未來風險之關連合理性。
- 2.不應引導董事及經理人為追求薪資報酬而從事逾越公司風險胃納之行為。
- 3.針對董事及高階經理人短期績效發放紅利之比例及部分變動薪資報酬支付時間應考量行業特性及公司業務性質予以決定。

前二項所稱之薪資報酬，包括現金報酬、認股權、分紅入股、退休福利或離職給付、各項津貼及其他具有實質獎勵之措施。

本公司之子公司依其分層負責決行事項需經本公司董事會決議者，應先經本委員會提出建議後，再行提交董事會討論。

三、薪資報酬委員會運作情形：

薪資報酬委員會運作情形資訊

本公司之薪資報酬委員會委員計3人，本屆委員任期：107年06月12日至110年06月11日，最近年度薪資報酬委員會開會2次(A)，委員資格及出席情形如下：

職稱	姓名	實際出席次數(B)	委託出席次數	實際出席率(%) (B/A) (註)	備註
召集人	蕭國慶	2	0	100.00%	
委員	王偉霖	2	0	100.00%	
委員	鄭正元	1	1	50.00%	

其他應記載事項：

- 一、董事會如不採納或修正薪資報酬委員會之建議，應敘明董事會日期、期別、議案內容、董事會決議結果以及公司對薪資報酬委員會意見之處理(如董事會通過之薪資報酬優於薪資報酬委員會之建議，應敘明其差異情形及原因)：
無反對或保留意見之情形。
- 二、薪資報酬委員會之議決事項，如成員有反對或保留意見且有紀錄或書面聲明者，應敘明薪資報酬委員會日期、期別、議案內容、所有成員意見及對成員意見之處理：
無。

註：1.年度終了日前有薪資報酬委員會成員離職者，應於備註欄註明離職日期，實際出席率(%)則以其在職期間薪資報酬委員會開會次數及其實際出席次數計算之。

2.年度終了日前，有薪資報酬委員會改選者，應將新、舊任薪資報酬委員會成員均予以填列，並於備註欄註明該成員為舊任、新任或連任及改選日期。實際出席率(%)則以其在職期間薪資報酬委員會開會次數及其實際出席次數計算之。

(五)公司履行社會責任情形及與上市上櫃公司企業社會責任實務守則差異情形及原因

項目	運作情形			與上市上櫃公司企業社會責任實務守則差異情形及原因
	是	否	摘要說明	
一、公司是否依重大性原則，進行與公司營運相關之環境、社會及公司治理議題之風險評估，並訂定相關風險管理政策或策略？		V	尚未制定	將視公司營運狀況及規模制定
二、公司是否設置推動企業社會責任專(兼)職單位，並由董事會授權高階管理階層處理，及向董事會報告處理情形？		V	尚未制定	將視公司營運狀況及規模制定
<p>三、環境議題</p> <p>(一) 公司是否依其產業特性建立合適之環境管理制度？</p> <p>(二) 公司是否致力於提升各項資源之利用效率，並使用對環境負荷衝擊低之再生物料？</p> <p>(三) 公司是否評估氣候變遷對企業現在及未來的潛在風險與機會，並採取氣候相關議題之因應措施？</p> <p>(四) 公司是否統計過去兩年溫室氣體排放量、用水量及廢棄物總重量，並制定節能減碳、溫室氣體減量、減少用水或其他廢棄物管理之政策？</p>		V	<p>(一)尚未制定</p> <p>(二)本公司從原物料採購至製造過程中，配合市場趨勢及客戶環保需求，朝向綠色能源產品、對環境友善等發展趨勢，另產線廢棄物均委託合法立案之回收廠處理，並無環境污染之狀況發生。</p> <p>(三)尚未制定</p> <p>(四)本公司致力於環保節能減碳，除大力研發及生產環保產品，並全面執行LED照明節能改造、購入節能機器淘汰低效舊設備、內部辦公推動文件表單電腦化以無紙化作業，降低電力損耗。</p>	<p>將視公司營運狀況及規模制定</p> <p>無重大差異</p> <p>將視公司營運狀況及規模制定</p> <p>無重大差異</p>

項目	運作情形			與上市上櫃公司企業社會責任實務守則差異情形及原因
	是	否	摘要說明	
<p>四、社會議題</p> <p>(一) 公司是否依照相關法規及國際人權公約，制定相關之管理政策與程序？</p> <p>(二) 公司是否訂定及實施合理員工福利措施(包括薪酬、休假及其他福利等)，並將經營績效或成果適當反映於員工薪酬？</p> <p>(三) 公司是否提供員工安全與健康之工作環境，並對員工定期實施安全與健康教育？</p> <p>(四) 公司是否為員工建立有效之職涯能力發展培訓計畫？</p> <p>(五) 對產品與服務之顧客健康與安全、客戶隱私、行銷及標示，公司是否遵循相關法規及國際準則，並制定相關保護消費者權益政策及申訴程序？</p> <p>(六) 公司是否訂定供應商管理政策，要求供應商在環保、職業安全衛生或勞動人權等議題遵循相關規範，及其實施情形？</p>	V	V	<p>(一) 本公司均遵守相關勞動法規，保障員工之合法權益，員工得隨時查閱個人權益。</p> <p>(二) 本公司除依人事規章訂定員工薪資、休假、團險、補助等外，也設有職工福利委員會執行對員工之各項福利措施，並訂定員工酬勞辦法，依工作績效發予獎金。</p> <p>(三) 本公司定期提供員工免費健檢，並適時對員工教育訓練宣導，以確保員工工作上安全與健康。</p> <p>(四) 為因應集團策略發展之目標，並滿足員工於工作所需之職能，公司提供內訓、外訓等多元化之學習方式與管道。</p> <p>(五) 本公司對產品與服務之顧客健康與安全、客戶隱私、行銷及標示，皆遵循相關法規及國際準則，同時將依個別客戶提出之申訴，找出問題，盡速妥善處理，以期恢復客戶滿意度。</p> <p>(六) 本公司訂定供應商評鑑制度，除共同致力於提升企業社會責任，並要求供應商承諾嚴守環境保護法律及規範，與本公司落實遵守社會責任規範。</p>	<p>無重大差異</p> <p>無重大差異</p> <p>無重大差異</p> <p>無重大差異</p> <p>無重大差異</p> <p>無重大差異</p>
<p>五、公司是否參考國際通用之報告書編製準則或指引，編製企業社會責任報告書等揭露公司非財務資訊之報告書？前揭報告書是否取得第三方驗證單位之確信或保證意見？</p>		V	尚未制定	將視公司營運狀況及規模制定
<p>六、公司如依據「上市上櫃公司企業社會責任實務守則」訂有本身之企業社會責任守則者，請敘明其運作與所訂守則之差異情形：無。</p>				
<p>七、其他有助於瞭解企業社會責任運作情形之重要資訊：無。</p>				

(六)公司履行誠信經營情形及上市上櫃公司誠信經營守則差異情形及原因

項 目	運 作 情 形		與上市上櫃公司誠信經營守則差異情形及原因			
	是	否				
<p>一、訂定誠信經營政策及方案</p> <p>(一) 公司是否制定經董事會通過之誠信經營政策，並於規章及對外文件中明示誠信經營之政策、作法，以及董事會與高階管理階層積極落實經營政策之承諾？</p> <p>(二) 公司是否建立不誠信行為風險之評估機制，定期分析及評估營業範圍內具較高不誠信行為風險之營業活動，並據以訂定防範不誠信行為方案，且至少涵蓋「上市上櫃公司誠信經營守則」第七條第二項各款行為之防範措施？</p> <p>(三) 公司是否於防範不誠信行為方案內明定作業程序、行為指南、違規之懲戒及申訴制度，且落實執行，並定期檢討修正前揭方案？</p>		V	<p>本公司尚未訂定「上市上櫃公司誠信經營守則」，惟已按守則之精神遵循誠信經營。</p>	無重大差異		
<p>二、落實誠信經營</p> <p>(一) 公司是否評估往來對象之誠信紀錄，並於其與往來交易對象簽訂之契約中明定誠信行為條款？</p> <p>(二) 公司是否設置隸屬董事會之推動企業誠信經營專責單位，並定期(至少一年一次)向董事會報告其誠信經營政策與防範不誠信行為方案及監督執行情形？</p> <p>(三) 公司是否制定防止利益衝突政策、提供適當陳述管道，並落實執行？</p> <p>(四) 公司是否為落實誠信經營已建立有效的會計制度、內部控制制度，並由內部稽核單位依不誠信行為風險之評估結果，擬訂相關稽核計畫，並據以查核防範不誠信行為方案之遵循情形，或委託會計師執行查核？</p> <p>(五) 公司是否定期舉辦誠信經營之內、外部之教育訓練？</p>	V	V	V	V	<p>(一)本公司員工皆簽有「聘雇契約書」及「保密聲明書」，並考量其他商業往來交易對象之合法性，在簽訂契約時載明若相對人涉及不誠信行為，得隨時終止或解除契約之條款。</p> <p>(二) 本公司目前由各部門依其職務及範疇落實誠信經營。</p> <p>(三) 對於利益衝突相關情事，公司內部員工除可向直屬主管報告外，亦可直接向總經理室相關成員報告。</p> <p>(四) 為確保誠信經營之落實，本公司建立有效之會計制度及內部控制制度，內部稽核人員並定期查核前項制度遵循情形。</p> <p>(五) 本公司實施員工教育訓練時，進行宣導誠信經營守則，並將相關規範置於公司網路供同仁隨時查閱。</p>	無重大差異

項 目	運 作 情 形		與上市上櫃公司誠信經營守則差異情形及原因	
	是	否		摘要說明
<p>三、公司檢舉制度之運作情形</p> <p>(一) 公司是否訂定具體檢舉及獎勵制度，並建立便利檢舉管道，及針對被檢舉對象指派適當之受理專責人員？</p> <p>(二) 公司是否訂定受理檢舉事項之調查標準作業程序、調查完成後應採取之後續措施及相關保密機制？</p> <p>(三) 公司是否採取保護檢舉人不因檢舉而遭受不當處置之措施？</p>	V		<p>(一) 本公司訂有「員工工作規則」，規範員工在執行業務時能秉持誠信原則，若同仁發現有違反規則之情事，應主動向公司舉報，並由公司指派管理階層親自處理。</p> <p>(二) 本公司設有內部申訴管道，提供相關人員舉報任何不正當之從業行為，並依相關法令及公司規章規定辦理。</p> <p>(三) 基於保護檢舉人，本公司將指派管理階層親自處理，並對檢舉人身分及檢舉內容確實保密。</p>	無重大差異
<p>四、加強資訊揭露</p> <p>(一) 公司是否於其網站及公開資訊觀測站，揭露其所定誠信經營守則內容及推動成效？</p>	V		<p>本公司依規定於公開資訊觀測站公告及揭露：財務業務、公司治理資訊、重大訊息等。請參閱公開資訊觀測站，網址為http://mops.twse.com.tw/mops/web/index</p>	無重大差異
<p>五、公司如依據「上市上櫃公司誠信經營守則」定有本身之誠信經營守則者，請敘明其運作與所定守則之差異情形：本公司尚未訂定「上市上櫃公司誠信經營守則」，惟已按守則之精神遵循誠信經營。</p>				
<p>六、其他有助於瞭解公司誠信經營運作情形之重要資訊：（如公司檢討修正其訂定之誠信經營守則等情形）本公司將以誠信經營守則之精神，秉持誠信正直的經營態度，並推動落實於各項公司治理中，並協助供應商、員工、投資人、客戶了解公司誠信經營決心及政策。</p>				

(七) 公司如有訂定公司治理實務守則及相關規章者，應揭露其查詢方式：無。

(八) 其他足以增進對公司治理運作情形之瞭解的重要資訊，得一併揭露：請參閱『公司治理運作情形與上市上櫃公司治理實務守則差異情形及原因－第七項』。

(九)內部控制制度執行狀況

1.內部控制制度聲明書



日期：109年3月20日

本公司民國一〇八年度之內部控制制度，依據自行評估的結果，謹聲明如下：

- 一、本公司確知建立、實施和維護內部控制制度係本公司董事會及經理人之責任，本公司業已建立此一制度。其目的係在對營運之效果及效率（含獲利、績效及保障資產安全等）、報導具可靠性、及時性、透明性及符合相關規範暨相關法令規章之遵循等目標的達成，提供合理的確保。
- 二、內部控制制度有其先天限制，不論設計如何完善，有效之內部控制制度亦僅能對上述三項目標之達成提供合理的確保；而且，由於環境、情況之改變，內部控制制度之有效性可能隨之改變。惟本公司之內部控制制度設有自我監督之機制，缺失一經辨認，本公司即採取更正之行動。
- 三、本公司係依據「公開發行公司建立內部控制制度處理準則」（以下簡稱「處理準則」）規定之內部控制制度有效性之判斷項目，判斷內部控制制度之設計及執行是否有效。該「處理準則」所採用之內部控制制度判斷項目，係為依管理控制之過程，將內部控制制度劃分為五個組成要素：1.控制環境，2.風險評估，3.控制作業，4.資訊及溝通，及5.監督作業。每個組成要素又包括若干項目。前述項目請參見「處理準則」之規定。
- 四、本公司業已採用上述內部控制制度判斷項目，評估內部控制制度之設計及執行的有效性。
- 五、本公司基於前項評估結果，認為本公司於民國一〇八年十二月三十一日的內部控制制度（含對子公司之監督與管理）包括瞭解營運之效果及效率目標達成之程度、報導係屬可靠、及時、透明及符合相關規範暨相關法令規章之遵循有關的內部控制制度等之設計及執行係屬有效，其能合理確保上述目標之達成。
- 六、本聲明書將成為本公司年報及公開說明書之主要內容，並對外公開。上述公開之內容如有虛偽、隱匿等不法情事，將涉及證券交易法第二十條、第三十二條、第一百七十一條及第一百七十四條等之法律責任。
- 七、本聲明書業經本公司民國一〇九年三月二十日董事會通過，出席董事 9人中，有 0 人持反對意見，餘均同意本聲明書之內容，併此聲明。

艾恩特精密工業股份有限公司

董事長兼總經理：陳明仁



簽章

(十)最近年度及截至年報刊印日止公司及其內部人員依法被處罰、公司對其內部人員違反內部控制制度規定之處罰、主要缺失及改善情形：無。

(十一)最近年度及截至年報刊印日止，股東會及董事會之重要決議。

1.股東會重要決議

日期	會別	重要決議事項
108.06.24	108年股東常會	1. 通過民國一〇七年度財務報表及營業報告書案。 2. 通過民國一〇七年度盈餘分配案。 執行情形：訂定108年9月9日為分配基準日，108年9月26日為發放日。(每股分配現金股利0.97元。) 3. 通過資本公積發放現金案。 執行情形：訂定108年9月9日為分配基準日，108年9月26日為發放日。(每股分配現金股利0.03元。) 4. 通過修訂本公司「取得或處分資產處理程序」部分條文案。 執行情形：已公告本公司網站並依修訂後程序處理。

2.董事會重要決議

日期	重要決議事項
108.03.22	1. 通過2018年度內控聲明書。 2. 通過2018年營業報告書。 3. 通過2018年個體財務報表及合併財務報表。 4. 通過民國一〇七年度盈餘分配案。 5. 通過以資本公積發放現金案。 6. 通過2018年度董事酬勞及員工酬勞發放案。 7. 通過召開民國一〇八年股東常會日期、時間、地點、議案及停止過戶期間等事項。 8. 通過民國一〇八年股東常會持股1%以上股東提案之受理處所、方式及期間案。 9. 通過配合國際財務報導準則第16號公報「租賃」之適用，修訂相關內部控制、內部稽核制度及管理辦法。 10. 通過員工行使員工認股權憑證轉換普通股股數暨訂定增資基準日案。 11. 通過銀行授信額度到期申請續約事宜。 12. 通過2019年度財務報表查核工作之委任案。 13. 通過簽證會計師內部輪調案。
108.05.10	1. 通過銀行授信額度到期申請續約案。 2. 通過2019年度稽核計畫修訂案。 3. 通過融資循環內部控制制度修訂案。
108.08.14	1. 通過本公司除息基準日及現金股利發放日案。 2. 通過員工認股權憑證認股價格調整案。 3. 通過員工行使員工認股權憑證轉換普通股股數暨訂定增資基準日案。 4. 通過銀行授信額度到期申請續約案。

日期	重要決議事項
	5. 通過處理董事要求之標準作業程序案。 6. 通過內部管理辦法修訂案。
108.11.08	1. 通過 2020 至 2022 年度預算案。 2. 通過 2020 年度稽核計畫。 3. 通過 2019 年員工酬勞及董事酬勞提列比例案。 4. 通過稽核主管任命案。 5. 通過 SAP 投資案。 6. 通過銀行短期借款授信額度到期申請續約案。 7. 通過新增中長期借款案。 8. 通過內部管理辦法修訂案。
109.02.14	1. 通過地中海計畫投資案。 2. 通過「取得或處分資產處理程序」修訂案。
109.03.20	1. 通過 2019 年度內控聲明書。 2. 通過 2019 年營業報告書。 3. 通過 2019 年個體財務報表及合併財務報表。 4. 通過民國一〇八年度盈餘分配案。 5. 通過以資本公積發放現金案。 6. 通過 2019 年度董事酬勞及員工酬勞發放案。 7. 討論召開民國一〇九年股東常會日期、時間、地點、議案及停止過戶期間等事項。 8. 討論民國一〇九年股東常會持股 1% 以上股東提案之受理處所、方式及期間案。 9. 公司章程及內部管理辦法修訂案。 10. 銀行授信額度到期申請續約事宜。 11. 2020 年度財務報表查核工作之委任案。 12. 解除董事競業禁止案。
109.05.08	1. 銀行授信額度到期申請續約事宜。 2. 審計委員會組織規程修訂案。

(十二)最近年度及截至年報刊印日止董事對董事會通過重要決議有不同意見且有紀錄或書面聲明者，其主要內容：無。

(十三)最近年度及截至年報刊印日止，與公司有關人士（包括董事長、總經理、會計主管、財務主管、內部稽核主管、公司治理主管及研發主管等）辭職解任情形之彙總：

職稱	姓名	到任日期	解任日期	辭職或解任原因
稽核主管	林瑋琪	107.11.09	108.11.08	內部職務調動

五、會計師公費資訊

(一)給付簽證會計師、簽證會計師所屬事務所及其關係企業之非審計公費為審計公費之四分之一以上者，審計與非審計公費金額及非審計服務內容。

單位：新台幣仟元

會計師事務所名稱	會計師姓名	審計公費	非審計公費					會計師之查核期間	備註
			制度設計	工商登記	人力資源	其他	小計		
勤業眾信聯合會計師事務所	吳怡君	2,000	-	20	-	300	320	108年會計年度	其他項目包含：勤業眾信聯合會計師事務所-國稅局審查費公費300仟元。華正會計師事務所-變更實收資本額登記公費20仟元。
	黃堯麟								

會計師公費資訊級距表

單位：新台幣仟元

金額級距		公費項目	審計公費	非審計公費	合計
1	低於2,000千元			V	320
2	2,000千元(含)~4,000千元		V		2,000
3	4,000千元(含)~6,000千元				
4	6,000千元(含)~8,000千元				
5	8,000千元(含)~10,000千元				
6	10,000千元(含)以上				

(二)更換會計師事務所且更換年度所支付之審計公費較更換前一年度之審計公費減少者，應揭露更換前後審計公費金額及原因：無

(三)審計公費較前一年度減少達百分之十五以上者，揭露審計公費減少金額、比例及原因：無

六、更換會計師資訊：

(一)關於前任會計師

更換日期	107年12月14日		
更換原因及說明	因應勤業眾信聯合會計師事務所內部輪調需要		
說明係委任人或會計師終止或不接受委任	當事人	會計師	委任人
	情況		
	主動終止委任	不適用	不適用
	不再接受(繼續)委任	不適用	不適用
最新兩年內簽發無保留意見以外之查核報告書意見及原因	不適用		
與發行人有無不同意見	有	會計原則或實務	
		財務報告之揭露	
		查核範圍或步驟	
		其他	
	無	V	
	說明		
其他揭露事項 (本準則第十條第六款第一目之四至第一目之七應加以揭露者)	無		

(二)關於繼任會計師

事務所名稱	勤業眾信聯合會計師事務所
會計師姓名	吳怡君會計師 黃堯麟會計師
委任之日期	107年12月14日
委任前就特定交易之會計處理方法或會計原則及對財務報告可能簽發之意見諮詢事項及結果	不適用
繼任會計師對前任會計師不同意見事項之書面意見	不適用

(三)前任會計師對本準則第10條第6款第1目及第2目之3事項之復函：無

七、公司之董事長、總經理、負責財務或會計事務之經理人，最近一年內曾任職於簽證會計師所屬事務所或其關係企業者，應揭露其姓名、職稱及任職於簽證會計師所屬事務所或其關係企業之期間：無。

八、最近年度及截至年報刊印日止，董事、經理人及持股比例超過百分之十之股東股權移轉及股權質押變動情形

(一)董事、經理人及大股東股權變動情形

單位：股

職稱	姓名	108年度		109年度 (截至4月26日止)	
		持有股數 增(減)數	質押股數 增(減)數	持有股數 增(減)數	質押股數 增(減)數
董事長兼總經理	陳明仁	-	-	-	-
董事	艾納伯 (DR.Alfons Naber)	-	-	-	-
董事兼副總經理	周雄正	-	-	-	-
董事	賴進益	-	-	-	-
董事	王戊昌	-	-	-	-
董事兼財會處長	陳靜如	(6,000)	-	-	-
獨立董事	蕭國慶	-	-	-	-
獨立董事	王偉霖	-	-	-	-
獨立董事	鄭正元	-	-	-	-

(二) 董事、經理人及持股比例超過百分之十之股東股權移轉之相對人為關係人者之資訊：無。

(三) 股權移轉或股權質押之相對人為關係人資訊：無。

九、持股比例占前十名之股東，其相互間為關係人或為配偶、二親等以內之親屬關係之資訊

109年04月26日 單位：股

姓名	本人持有股份		配偶、未成年子女 持有股份		利用他人名義合 計持有股份		前十大股東相互間具 有關係人或為配偶、二 親等以內之親屬關係 者，其名稱或姓名及關 係。		備註
	股數	持 股 比 例	股數	持 股 比 例	股數	持 股 比 例	姓名	關係	
艾納伯 (Dr. Alfons Naber)	2,073,032	5.28%	-	-	-	-	-	-	-
黃明賢	2,016,000	5.13%	-	-	-	-	-	-	-
陳明仁	1,964,015	5.00%	12,636	0.03%	-	-	-	-	-
黃梨香	1,368,000	3.48%	-	-	-	-	-	-	-
尚和投資股份有限公司 代表人：賴進益	1,230,250	3.13%	-	-	-	-	-	-	-
	115,038	0.29%	12,647	0.03%	-	-	-	-	-
王明正	1,000,000	2.54%	-	-	-	-	-	-	-
林溪俊	920,171	2.34%	824,800	2.10%	-	-	陳惠婉	配偶	-
陳惠婉	824,800	2.10%	920,171	2.34%	-	-	林溪俊	配偶	-
張翠婷	774,160	1.97%	-	-	-	-	-	-	-
藝璇投資有限公司 代表人：張藝馨	633,550	1.61%	-	-	-	-	-	-	-
	825	0%	-	-	-	-	-	-	-

十、公司、公司之董事、經理人及公司直接或間接控制之事業對同一轉投資事業之持股數，並合併計算綜合持股比例：不適用。

肆、募資情形

一、資本及股份

(一)股本來源

1.股本形成經過

單位：仟股/新台幣仟元

年 月	發行價格	核定股本		實收股本		備 註		
		股數 (仟股)	金額 (仟元)	股數 (仟股)	金額 (仟元)	股本來源	以現金 以外之 財產充 抵股款 者	其他
88.03	10	30	30,000	30	30,000	現金	無	註 1
89.07	11.5	6,500	65,000	6,500	65,000	現金增資 35,000 仟元	無	註 2
92.01	11.5	20,000	200,000	13,301	133,010	現金增資 68,010 仟元	無	註 3
92.08	12	20,000	200,000	13,863	138,631	現金增資 5,621 仟元	無	註 4
93.01	13	20,000	200,000	15,092	150,921	現金增資 12,290 仟元	無	註 5
95.02	10	20,000	200,000	16,014	160,137	盈餘轉增資 9,216 仟元	無	註 6
95.07	16	20,000	200,000	18,098	180,979	現金增資 20,842 仟元	無	註 7
95.09	10	20,000	200,000	19,003	190,028	資本公積轉增資 9,049 仟元	無	註 8
95.11	16	30,000	300,000	21,003	210,028	現金增資 20,000 仟元	無	註 9
95.12	16.5	30,000	300,000	24,003	240,028	現金增資 30,000 仟元	無	註 10
95.12	17	30,000	300,000	24,203	242,028	現金增資 2,000 仟元	無	註 11
96.09	15	30,000	300,000	25,287	252,872	現金增資 10,843 仟元	無	註 12
96.11	18	40,000	400,000	30,987	309,872	現金增資 57,000 仟元	無	註 13
97.08	10	40,000	400,000	32,708	327,087	盈餘及員工紅利轉增資 17,215 仟元	無	註 14
97.08	10	40,000	400,000	32,776	327,767	認股權憑證轉換 680 仟元	無	註 15
97.08	10	40,000	400,000	32,957	329,567	認股權憑證轉換 1,800 仟元	無	註 16
99.10	10	40,000	400,000	33,169	331,693	員工紅利轉增資發行新股 2,126 仟元	無	註 17
100.08	10	40,000	400,000	33,445	334,449	員工紅利轉增資發行新股 2,756 仟元	無	註 18
100.08	10	40,000	400,000	35,103	351,034	盈餘轉增發行新股 16,585 仟元	無	註 19
101.03	24	40,000	400,000	38,451	384,514	現金增資 33,480 仟元	無	註 20
102.12	10	50,000	500,000	38,498	384,984	認股權憑證轉換 470 仟元	無	註 21
103.05	10	50,000	500,000	38,580	385,804	認股權憑證轉換 820 仟元	無	註 22
104.05	10	50,000	500,000	38,584	385,844	認股權憑證轉換 40 仟元	無	註 23
105.12	10	50,000	500,000	38,628	386,284	認股權憑證轉換 440 仟元	無	註 24
106.05	10	50,000	500,000	38,739	387,394	認股權憑證轉換 1,110 仟元	無	註 25
106.06	10	50,000	500,000	39,061	390,614	認股權憑證轉換 3,220 仟元	無	註 26
107.12	10	50,000	500,000	39,147	391,474	認股權憑證轉換 860 仟元	無	註 27
108.05	10	50,000	500,000	39,187	391,874	認股權憑證轉換 400 仟元	無	註 28
108.09	10	50,000	500,000	39,297	392,974	認股權憑證轉換 1,100 仟元	無	註 29

- 註1：88年03月11日八八建三戊字第136670號函核准。
 註2：89年07月25日經(八九)中字第89465206號函核准。
 註3：92年01月23日經授商字第09201015080號函核准。
 註4：92年08月26日經授中字第09232568280號函核准。
 註5：93年01月06日經授中字第09233234470號函核准。
 註6：95年02月14日經授中字第09531688790號函核准。
 註7：95年07月13日經授中字第09532503780號函核准。
 註8：95年09月11日經授中字第09532801630號函核准。
 註9：95年11月30日經授中字第09533232970號函核准。
 註10：95年12月07日經授中字第09533263290號函核准。
 註11：95年12月11日經授中字第09533281930號函核准。
 註12：96年09月14日經授中字第09632769780號函核准。
 註13：96年11月13日經授中字第09633041650號函核准。
 註14：97年08月13日經授中字第09732823570號函核准。
 註15：97年08月21日經授中字第09732917170號函核准。
 註16：97年08月21日經授中字第09732917170號函核准。
 註17：99年10月08日北府經登字第0993160823號函核准。
 註18：100年07月27日金管證發字第1000034897號函核准。
 註19：100年07月27日金管證發字第1000034897號函核准。
 註20：100年12月29日金管證發字第1000063101號函核准。
 註21：102年12月03日府產業商字第10290201400號函核准。
 註22：103年05月07日府產業商字第10383663600號函核准。
 註23：104年05月18日府產業商字第10483360430號函核准。
 註24：105年12月22日府產業商字第10594885510號函核准。
 註25：106年05月09日府產業商字第10653671100號函核准。
 註26：106年06月29日府產業商字第10655564600號函核准。
 註27：107年12月22日府產業商字第10757347800號函核准。
 註28：108年05月02日府產業商字第10849031200號函核准。
 註29：108年09月23日府產業商字第10854301700號函核准。

2.已發行之股份種類

109年4月26日

股份種類	核定股本			備註
	流通在外股份(註)	未發行股份	合計	
記名式普通股	39,297,371股	10,702,629股	50,000,000股	上櫃

(二)股東結構

109年4月26日

股東結構 數量	政府機構	金融機構	其他法人	個人	外國機構及外人	合計(股)
人數	—	—	162	14,629	14	14,805
持有股數	—	—	1,953,495	34,859,803	2,484,073	39,297,371
持股比例	—	—	4.97%	88.71%	6.32%	100.00%

(三) 股數分散情形：

每股面額新台幣十元 109年4月26日

持股分級	股東人數	持有股數(股)	持股比例%
1 至 999	12,891	29,579	0.08%
1,000 至 5,000	1,243	2,831,636	7.21%
5,001 至 10,000	288	2,431,951	6.19%
10,001 至 15,000	88	1,145,504	2.91%
15,001 至 20,000	71	1,319,475	3.36%
20,001 至 30,000	53	1,385,057	3.52%
30,001 至 50,000	63	2,540,725	6.47%
50,001 至 100,000	49	3,569,904	9.08%
100,001 至 200,000	26	3,596,433	9.15%
200,001 至 400,000	19	5,418,129	13.79%
400,001 至 600,000	4	2,225,000	5.66%
600,001 至 800,000	2	1,407,710	3.58%
800,001 至 1,000,000	3	2,744,971	6.99%
1,000,001 以上	5	8,651,297	22.01%
合 計	14,805	39,297,371	100.00%

(四) 主要股東：

109年4月26日

主要股東名稱	股份持有股數	持股比例
艾納伯 (DR·ALFONS NABER)	2,073,032	5.28%
黃明賢	2,016,000	5.13%
陳明仁	1,964,015	5.00%
黃梨香	1,368,000	3.48%
尚和投資股份有限公司	1,230,250	3.13%
王明正	1,000,000	2.54%
林溪俊	920,171	2.34%
陳惠婉	824,800	2.10%
張翠婷	774,160	1.97%
藝璇投資有限公司	633,550	1.61%

(五)最近二年度每股市價、淨值、盈餘、股利及相關資料

單位：新台幣元/仟股

項 目		年 度	107 年	108 年	當年度截至 109 年 3 月 31 日
每股市價	最高		29.30	21.25	17.05
	最低		14.15	16.50	12.20
	平均		23.74	18.40	15.53
每股淨值	分配前		12.18	11.87	11.45
	分配後		11.18	註 1	註 1
每股盈餘	加權平均股數		39,083	39,205	39,297
	每股盈餘	追溯調整前	1.23	1.13	0.03
		追溯調整後	1.23	1.13	0.03
每股股利	現金股利		1	0.85	—
	無償配股	盈餘配股	—	—	—
		資本公積配股	—	—	—
	累積未付股利		—	—	—
投資報酬 分析	本益比		19.30	16.28	517.67
	本利比		23.74	21.65	不適用
	現金股利殖利率		4.21%	4.62%	不適用

註 1：108 年度現金股利配發金額係經董事會通過尚未經 109 年股東常會決議通過。

(六)公司股利政策及執行狀況

1. 公司章程所訂之股利政策：

本公司目前屬業務成長階段，盈餘分派應考量公司之資金需求及長期財務規劃，並兼顧股東利益，盈餘之分派以現金為優先，亦得以股票股利之方式分派，惟股票股利分派之比例以不高於股利總額之百分之七十(70%)為原則。並由董事會擬具盈餘分派議案經股東會通過。

本公司年度決算如有盈餘，依下列順序分派之：

- 一、提繳稅捐；
- 二、彌補虧損；
- 三、提存百分之十為法定盈餘公積；
- 四、按法令規定提列或迴轉特別盈餘公積；
- 五、其餘由董事會依本條第二項股利政策擬定盈餘分配案提請股東會決議分配之。

2. 本年擬(已)議股利分配之情形：

本公司 108 年度盈餘分配案，經提 109 年 3 月 20 日董事會決議通過，依據相關法令及公司章程規定，提撥法定盈餘公積及特別盈餘公積後，當年度可供分派盈餘合計新台幣 22,369,126 元，決議分配現金股利 0.57 元及資本公積配發現金股利 0.28 元，該分配案尚未經 109 年股東常會通過。

(七)本年度擬議之無償配股對公司營業績效及每股盈餘之影響：無

(八)員工及董事酬勞：

1. 公司章程所載員工、董事酬勞之成數或範圍：

依本公司章程第 31 條規定，本公司當年度的稅前利益，應提撥不低於 1%為員工酬勞及不高於 3%為董事酬勞。不論有無分配股東股息紅利，本公司有獲利時，即需分配員工酬勞。前項員工酬勞發給股票或現金之對象，得包括符合職級、績效等一定條件之從屬公司員工，由董事會以特別決議行之，並報告股東會。但當公司尚有累積虧損時，應預先保留彌補數額，再依前項比例提撥員工酬勞及董事酬勞。

2. 本期估列員工、董事及監察人酬勞金額之估列基礎、以股票分派之員工酬勞之股數計算基礎及實際分派金額若與估列數有差異時之會計處理：

本公司 108 年度估列員工酬勞與董事酬勞，係分別按稅前利益之不低於 1%及 3%估列，若次年度股東會決議實際分派金額與估列數有差異時，則依會計估計變動處理，並於發放年度調整入帳。

3. 董事會通過擬議配發酬勞情形：

(1)以現金或股票分派之員工酬勞及董事、監察人酬勞金額；若與認列費用年度估列金額有差異者，應揭露差異數、原因及處理情形：配發員工酬勞金額 1,200,000 元；董事酬勞金額：600,000 元，與認列費用年度估列金額並無差異。

(2)以股票分派之員工酬勞金額及占本期個體或個別財務報告稅後純益及員工酬勞總額合計數之比例：本公司無配發員工股票股利之情形，故不適用。

4. 前一年度員工、董事及監察人酬勞之實際分派情形（包括分派股數、金額及股價）、其與認列員工、董事及監察人酬勞有差異者並應敘明差異數、原因及處理情形：107 年度員工酬勞分配 2,300,000 元，董事酬勞分配 1,050,000 元，實際分配情形與原董事會通過之擬分配金額並無差異。

(九)公司買回本公司股份情形：無。

二、公司債(含海外公司債)辦理情形：無。

三、特別股辦理情形：無。

四、參與發行海外存託憑證之辦理情形：無。

五、員工認股權憑證辦理情形：

(一) 公司尚未屆期之員工認股權憑證應揭露截至年報刊印日止辦理情形及對股東權益之影響：無。

(二) 累積至年報刊印日止取得員工認股權憑證之經理人及取得憑證可認股數前十大員工之姓名、取得及認購情形：無。

六、限制員工權利新股辦理情形

(一) 限制員工權利新股辦理情形及對股東權益之影響：無。

(二) 累積至年報刊印日止取得限制員工權利新股之經理人及取得股數前十大之員工姓名及取得情形：無。

七、併購或受讓他公司股份發行新股辦理情形：無。

八、資金運用計劃執行情形：無

伍、營運概況

一、公司之經營：

(一)業務內容：

1. 業務範圍：

(1)所營業務之主要內容：

- CB01010 機械設備製造業
- CC01110 電腦及其週邊設備製造業
- CC01060 有線通信機械器材製造業
- CC01070 無線通信機械器材製造業
- CC01080 電子零組件製造業
- CQ01010 模具製造業
- F119010 電子材料批發業
- F113070 電信器材批發業
- F113050 電腦及事務性機器設備批發業
- F113010 機械批發業
- ZZ99999 除許可業務外，得經營法令非禁止或限制之業務

(2)營業比重：

艾恩特精密工業(股)公司一〇八年度主要產品之營業比重如下表：

單位：新台幣仟元；%

產品	年度	108 年度	
		金額	占營收比重
連接器		182,221	33.54%
線材組		256,659	47.24%
模具及模具零件		104,465	19.22%
合計		543,345	100.00%

(3)公司目前之商品(服務)項目：

A. 連接器

連接器(Connector)泛指所有用在電子訊號與電源上之連接元件及其附屬配件，主要功能為提供一可分離介面，用來連接電子系統內部的兩個子系統，使其能順利的傳輸訊號或電力。亦即視連接器為所有訊號之間的橋樑，可用於元件之間的連接，其品質會影響訊號傳輸的可靠度，進而影響整個電子機器的運作品質及耐用程度。

B. 線材組

線材組(Cable Assembly)指兩端或一端具有連接器，中間為訊號連接線的訊號傳遞裝置；藉著連接線組，一個個獨立之次系統才得以傳輸電氣訊號，以達到連結完整之系統功能。

C. 模具及模具零件

模具是在滿足精度要求下，以最經濟、最快速的方式大量將各種原料，如金屬、塑膠、橡膠等以所需要的性能及形狀製造加工成為工業產品的現代工

業作最有效的工具。與模具相關的產業遍及各個領域，因此，模具亦被稱為「工業之母」。本公司製造之模具主要為塑膠模及沖壓模。

(4) 計劃開發之新商品(服務)：

連接器產業為汽車、工業、軍事航太、醫療、各式消費性電子產品與其對應週邊產品、家電等相關產業電性連接之零組件，並非終端產品，其產品發展須配合終端應用產品之需求趨勢。目前公司產品主要應用在車用影音系統、工業設備、醫療用設備及診斷儀器、LED 智慧道路照明設備。線材組部份則配合客戶需求開發多元化產品，使其在車用影音與醫療儀器的應用範圍更加廣泛。另為充分運用精密模具製造能力之優勢，已逐漸將產品線擴及至其他電子產品所需之精密沖壓金屬件及精密塑膠射出件。

(二) 產業概況：

(1) 產業之現況與發展

本公司為連接器、線材、模具及模具零件專業製造廠商，主要產品為車用影音娛樂及照明系統線纜、工業用機械手臂連接器、智能路燈以及醫療用眼科檢驗設備連接器及線材等領域，以精密模具與自動化組裝的核心技術，提供客製電子連接器、線纜裝配及機構零組件予全球工業及汽車產業。

就汽車產業應用中，根據拓墾產業研究院的數據顯示，在全球經濟皆受中美貿易戰影響波動之際，全球汽車市場正面臨銷售量未見底的危機，受到銷量下滑的影響，許多車廠和一級供應商皆採取裁員等節省開支的方式，來因應車市的負循環，並集中資源將發展先進駕駛輔助系統和自動駕駛等新功能上。但汽車電子在自動駕駛、聯網、電動車等發展趨勢下，帶動全球車輛產業走向。包括德國、英國、法國、台灣等政府宣示推動電動車政策與法規實施，雙重助力之下，將帶動電動車的關鍵系統和電子零組件發展。工研院預估，2023 年全球汽車電子與車聯網預估達 4,511 億美元。

就智能機械產業應用中，根據工研院 IEK 統整分析，受到美中貿易戰影響導致中國大陸市場需求疲弱，包含大陸及外資企業在當地投資製造設備持續放緩，德國、日本、台灣等國家機械設備出口金額都受影響；近年來美中世界兩大經濟體貿易對峙的負面效應已浮現，在工業機器人領域的科技戰，在製造業回流的政策推動下，美國挾帶豐沛的 ICT 技術，強化機器人人工智慧，以及包含軟體在內的機器人關鍵技術、大陸則以資金和市場急起直追，力求高階機器人技術與本體的自主化。工研院產科國際所分析，從機器人產業各細項產值觀察，2018 年台灣工業機器人產值約新台幣 126.5 億元，預估 2020 台灣機器人產業產值為 650 億元新台幣；依應用領域分析，汽車與零組件、電子電機、機械金屬產業，是台灣多關節工業機器人前三大市場。發展趨勢為透過機器人生產的彈性與數位化資訊，因應客製化生產製造；並透過機器人取代人工完成重度勞力、具污染性且精密的工作，同時維持高品質。

綜上所述，2019 年受著美中貿易戰、全球經濟成長趨緩，景氣趨緩下訂單也轉趨保守，但對於連接器產業而言，在應用、區域、產品同步拓展下，預估 2020 年整體呈穩定成長，而伴隨著各種介面的進化及整合新趨勢，未來連接器市場仍受矚目。

(2) 產業上、中、下游之關聯性

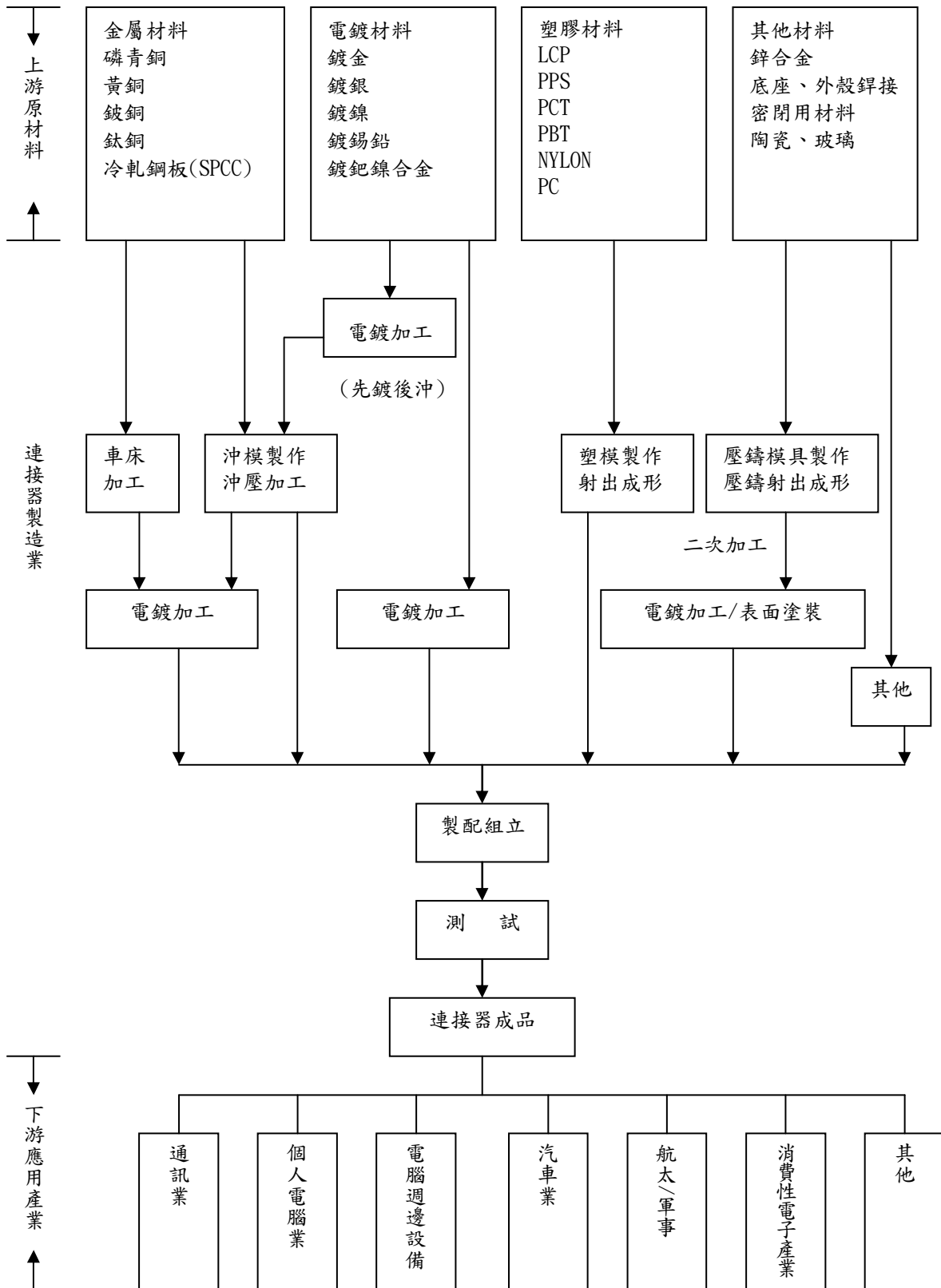

資料來源:工研院材料所 ITIS

(3) 產品之各種發展趨勢

連接器發展趨勢有四，各為從標準品走向定製化、從單一信號傳輸，走向多信號傳輸、模組化、小型化。

本公司為順應上述趨勢，建立了「模擬應用技術」，即以應力分析、模流分析與 AUTO CAD、PRO/E 軟體為工具，通過建立產品模型和相應的邊界條件，對其機械、電氣、高頻等特性進行仿真分析確認。

模擬應用技術可以減少因材料選擇、製程不合理等因素造成的產品開發失敗的成本，提高開發成功率。

(4) 產品競爭情形

本公司以模具為核心能力，讓本公司在金屬沖壓及塑膠射出皆具卓越能力，且成本控制能力佳，即時掌握市場脈動並提升生產技術能力，亦與客戶保持高度互動以能獲得參與客戶研發計劃。

(三) 技術及研發概況

(1) 最近年度及截至年報刊印日止投入之研發費用

單位:新台幣仟元

項目/年度	108 年度	當年度截至 109 年 3 月 31 日
研發費用	19,988	3,926

(2) 開發成功之技術與產品

年度	研發成果
92	0.5mm Pitch 16 pins PDA Input/Output 連接器
	0.8mm Pitch 148 pins IBM 筆記型電腦板對板公/母座連接器
	Hyperjack CAT5 1G 傳輸區域網路高頻連接器
	Insert Molding 1.2 Pitch 17 pins board to board 連接器
	防水連接器
	0.8mm Pitch 200pins IBM 筆記型電腦板對板公/母座連接器
	0.5mm Pitch 26 pins PDA Input/Output 連接器&Cable Assembly
93	0.8mm Pitch 14+3 pin 手機電源/資料傳輸連接器
	6 in 1 XD、SD、MS、MMC、SM、MS DUO 記憶卡連接器
	區域網路高頻連接器
	1.5mm Pitch 45+4 pins 矩陣印表機連接器

年度	研發成果
94	4 in 1 Combo 記憶卡連接器
	XD 4 in 1 Combo 記憶卡連接器
	多款手機用 SIM 卡、Battery 連接器
	8 pin Micro SD card 連接器
95	手機用 6*6 Camera Socket 連接器
	手機用 8*8 Camera Socket 連接器
	Push-Push Trans Flash Card 連接器
	遊戲機用 AV cable 連接器、電池模組連接器
	GPS 用 SD card/IO 連接器
96	平面電視/LCD 電視用 HDMI 連接器
	電視機上盒用 PCMCIA 連接器
	筆記型電腦用 Mini card 連接器
	手機用 Micro USB
	Micro SD card 轉接器
97	NB camera EMI shielding 機構件
	太陽能設備用線材組
98	NB 用 SATA 連接器及線組
	Display port 連接器
	Docking 連接器+ HDMI
99	NB DC jack
100	NB 用 LVDS 連接器及線纜組合
	NB 用 Low profile LVDS 連接器及線纜組合
	NB 用 Low profile SATA device 端連接器
	NB 用 Mini display port 連接器
	客製化 Micro USB(5+12pin)
	NB 用小型 DC Jack
	Low profile RJ 45 連接器及線纜組合
	Low profile SATA 板端連接器及線纜組合
101	超薄硬碟之連接器及線纜組合
	Ultrabook 用之 Module Jack
	易組裝 LVDS cable 之 Notebook Hinge
	易脫結構之 DC Jack 連接器與線纜組
102	客製化車用線纜組合
	FFC SATA 線纜組
	工業自動化控制之連接器
103-108	公司啟動轉型升級鎖定往「汽車」與「工業應用」發展

(四)長、短期業務發展計劃：

1.短期計劃

A.連接器

在工業用連接器，已配合客戶開發智能路燈、智慧家庭、工業4.0機械手臂用的連接器。

B.線材組

線材組主要應用範圍在於車用影音通訊、娛樂及照明系統。例如BMW5系列LED車燈線纜。未來仍將持續專注於研發各類車用影音娛樂及照明系統用線材以擴大現有產品線，並積極開發新客戶，增加營業收入。

2.長期計劃

A.業務計劃

以精密模具與自動化組裝的核心技術，加上建立國際化團隊，提供滿足客戶需求的電子連接器、線纜裝配及機構零組件等產品給全球工業及汽車電子產業零組件及產品製造商，秉持團隊合作、精益求精、追根究柢的經營理念，以達成專注本業、穩健成長、利潤分享的長期營運目標。

B.生產計劃

公司目前在大陸東莞地區設有生產基地。此外，為了更加接近客戶，提供客戶更為彈性之服務以及節省運輸成本，公司亦已經在墨西哥設廠培訓當地人才。

生產自動化為另一重要課題。為使產品迅速大量製造，降低成本，公司積極投入各種半自動及全自動製具之設計與製造。並藉由生產步驟之重新設計調整，使整體生產過程更加流暢。

在機器設備方面，經營團隊則相信「工欲善其事，必先利其器」，因此重要之機器設備多自國外進口或採用國內之領導品牌，保證生產高品質產品。

二、市場及產銷概況

(一)市場分析

1.主要商品(服務)之銷售(提供)地區：

單位:新台幣仟元；%

區域 \ 年度	107 年度		108 年度	
	銷售金額	比率(%)	銷售金額	比率(%)
內銷	0	0.00%	0	0.00%
外銷	530,431	100.00%	543,345	100.00%
合計	530,431	100.00%	543,345	100.00%

2.市場占有率及市場未來之供需狀況與成長性：

A.市場占有率：

依IEK(工研院)估計，2018年連接器產值約達新台幣1,839億元，本公司2018年合併營業收入淨額為新台幣5.3億元計算(以汽車與工業應用為主)，本公司2018年在國內市場佔有率約為0.29%。

B.市場未來之供需狀況與成長性：

未來連接器的應用將擴展到汽車與航太、醫療產業的應用，預估連接器市場規模將持續成長，預估未來我國連接器市場在汽車電子產品及新應用領域助益下，每年成長率仍有4~5%左右。因此在車用及工業應用的舊客戶及開發新增客戶效益下，我國連接器產業保守估計仍能保持4%以上的成長。

3.競爭利基：

A.良好的精密模具開發能力

「模具為本公司的核心能力之一」。本公司自創始以來即不斷在模具開發技術上精益求精。最初技術來自團隊中數名業界領導公司的工程師十數年之經驗傳承，唯公司深知傳統模具業師徒相傳，生產流程無法標準化之陋習。因此要求從模具設計、模具零件製造及模具組裝皆建立完整的文件記錄，詳實記載開發每一套模具所遭遇之問題及解決對策，並訂定完整之教育訓練計劃自行培訓模具工程師，藉此不斷提升技術並完成技術之傳承。此外，並大量使用電腦輔助設計來製造精密模具，從2D設計，3D設計繪圖，加上資料庫Data Base管理，使模具得以被分析及最佳化，並整合技術人員經驗，使得產品設計更快，開發時間更短，產品品質更佳。

B.深度垂直整合

連接器的主要製造過程，包括機構設計、模具開發製造、端子沖壓、塑膠射出及電鍍等。目前國內許多連接器廠商雖然獲利表現亮麗，但僅具備業務開發及機構設計能力，其他主要製程大多外包給協力廠。如此雖可省卻可觀之機器設備投資，但長此以往，必然漸漸喪失其競爭力。本公司為嚴格控制產品

品質，上述製程除材料電鍍須外包外，其餘製程皆有能力且儘可能自行完成，因此不但可有效控制成本，亦得以對於客戶之設計變更快速提出解決方案。

C. 嚴格的品質管理系統

本公司於2017年取得IATF16949的汽車品質認證。經由落實品質計劃並對品質系統進行定期檢討，使產品品質及客戶滿意度獲得有效提升。為展現經營團隊追求完美品質的決心。取得此重要認證受到既有客戶之高度認同，亦有利於新客戶之拓展。

D. 先進的機器設備

為因應汽車與工業客戶的高品質要求，公司持續採購最先進之機器設備如Agie線割機、Zeiss及Nikon三次元量測機。並從日本、德國進口塑膠成型機、數控車床、磨床及沖床等，以開發製造更精密之產品，並使良率有效提升。

E. 與產業領導者關係良好

公司目前之主要客戶為全球汽車與工業應用產品產業鏈之領導廠商。由於公司極重視客戶服務且與客戶合作共同開發成功多種新產品，雙方默契及關係日形緊密。藉由與產業領導廠商之合作，公司可迅速掌握市場新產品資訊，並經由技術交流不斷提升技術層次。對於客戶，公司則回饋予更短的產品開發時程，更有競爭力的成本以及更佳客戶服務。近年來全球連接器產業呈現大者恆大之趨勢，由於領導廠商具有財務實力、技術實力及全球佈局等優勢，不但全球市佔率屢創新高，獲利亦同步上揚。我們與業界領導廠商緊密合作，訂單可望持續成長。

4. 發展遠景之有利、不利因素與因應對策：

A. 有利因素：

- (a) 在產業發展趨勢方面，汽車近來在車聯網、智慧電動車、自駕車等趨勢潮流帶動換車潮，並將帶動電子零組件市場需求成長，因此，連接器產業未來具有相當成長空間。
- (b) 在經營策略方面，本公司因應成本競爭壓力，基於勞力及材料成本降低之考量，採兩岸分工合作之模式，有效應用組織資源，降低生產成本，不斷追求效益最大化。
- (c) 在產品競爭力方面，本公司產品線完整，目前所生產之連接器產品應用領域涵蓋汽車、工業等多項電子產業，品質受到客戶及下游應用產品製造大廠之肯定。

B. 不利因素及因應對策：

(A) 匯兌損失及國際原物料行情的波動

因應對策：

- (a) 在外匯資金調度上係儘量以銷貨之外匯收入支應進貨之外匯支出，以有效降低匯兌風險。

- (b)在銀行開立外匯存款帳戶，隨時收集有關匯率變化資訊，充份掌握匯率走勢，並參酌外匯銀行建議，匯入之貨款視實際資金需求及匯率變動情形，決定兌換成新台幣或存入外匯存款帳戶。
- (c)持續開發新供應商，落實詢、比、議價之作業，降低原物料購入成本，並在業務報價流程中考量因匯率變動所產生影響，以保障應有之利潤。

(B)專業人才需求強勁，人力成本上揚

因應對策：

- (a)持續重視員工各項福利措施，以降低員工流動率，並強化員工之專業訓練，提升員工生產效率。
- (b)設計模組化、半自動與全自動化生產設備，並致力於生產技術與製程之改良，以提高生產效率，降低對勞工之依賴。
- (c)鎖定「汽車」與「工業應用」等較高毛利率的產品，才能留住優秀人才，與招募新進專業人才。

(二)主要產品之重要用途及產製過程：

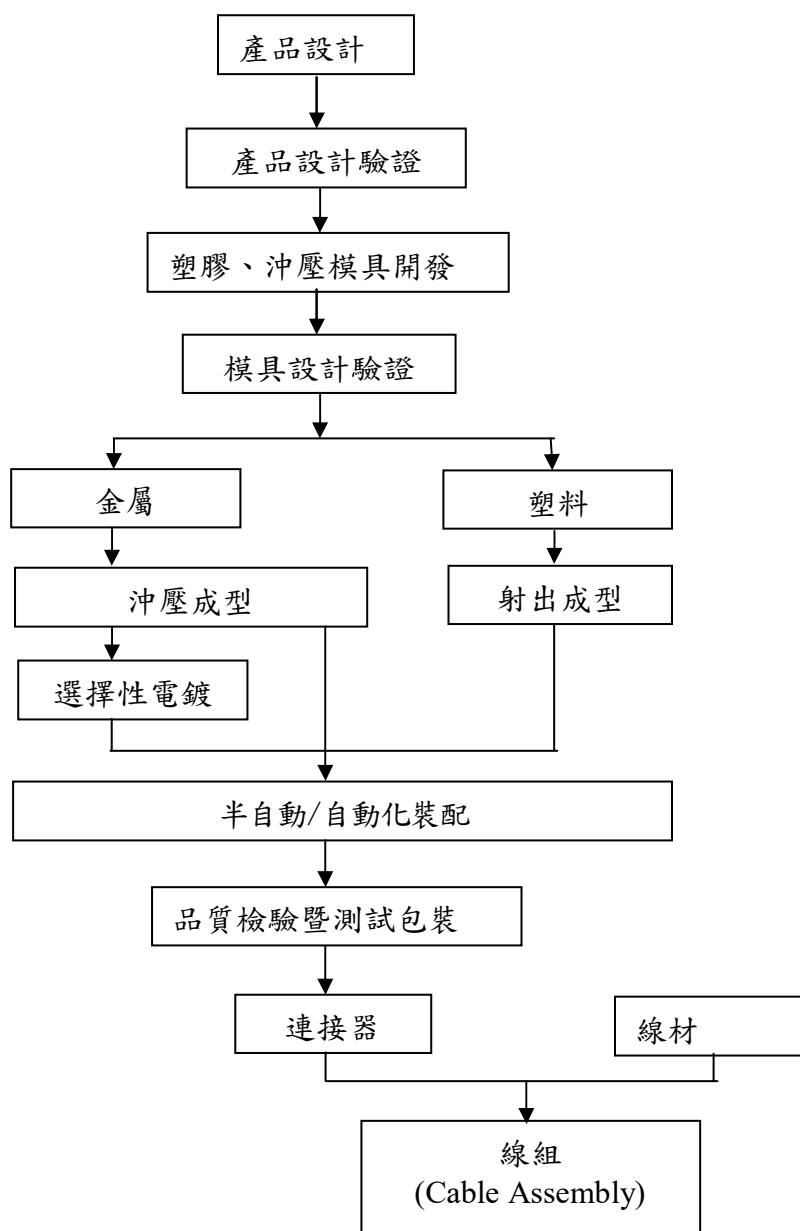

(三)主要原料之供應狀況

本公司之主要原料包括銅材、鋼材及塑膠粒。銅材及鋼材於採購時比價決定向台灣或大陸當地供應商採購。塑膠粒則多向客戶指定之知名國外廠商採購。主要供應商皆配合多年，供貨情況穩定。惟本公司基於分散採購風險，仍持續不斷開發新供應商。

(四)主要進、銷貨客戶名單：

1. 最近二年度佔進貨淨額百分之十以上之主要供應商資料

單位：新台幣仟元

項目	107年				108年				109年度截至3月31日止			
	名稱	金額	占全年度進貨淨額比率〔%〕	與發行人之關係	名稱	金額	占全年度進貨淨額比率〔%〕	與發行人之關係	名稱	金額	占當年度截至3月31日止進貨淨額比率〔%〕	與發行人之關係
1	UI	15,518	8.36%	無	UI	18,064	9.64%	無	T1	3,702	8.06%	無
2	WI	12,443	6.70%	無	C2	14,239	7.60%	無	C2	3,540	7.71%	無
3	AI	10,384	5.59%	註2	WI	13,266	7.08%	無	UI	3,192	6.95%	無
4	C2	9,221	4.97%	無	AI	12,178	6.50%	註2	M1	2,294	5.00%	無
5	其他	138,133	74.39%	無	其他	129,616	69.18%	無	其他	33,194	72.28%	無
	進貨淨額	185,699	100%	—	進貨淨額	187,363	100%	—	進貨淨額	45,922	100%	—

註1：列明最近二年度進貨總額百分之十以上之供應商名稱及其進貨金額與比例，但因契約約定不得揭露供應商名稱或交易對象為個人且非關係人者，得以代號為之。
 註2：該公司負責人係發行人主要管理階層

2. 最近二年度佔銷貨淨額百分之十以上之主要銷貨客戶資料

單位：新台幣仟元

項目	107年			108年			109年度截至03月31日止					
	名稱	金額	占全年度銷貨淨額比率〔%〕	與發行人之關係	名稱	金額	占全年度銷貨淨額比率〔%〕	與發行人之關係	名稱	金額	占當年度截至3月31日止銷貨淨額比率〔%〕	與發行人之關係
1	AI	102,824	19.38%	註2	G1	86,984	16.01%	無	Y1	24,171	23.71%	無
2	G1	72,842	13.73%	無	AI	66,082	12.16%	註2	G1	17,528	17.19%	無
3	J1	39,245	7.40%	無	CI	60,903	11.21%	無	UI	11,834	11.61%	無
4	Y1	37,225	7.02%	無	Y1	54,207	9.98%	無	AI	10,355	10.16%	註2
5	UI	37,213	7.02%	無	SI	17,681	3.25%	無	CI	4,276	4.20%	無
6	其他	241,082	45.45%	無	其他	257,488	47.39%	無	其他	33,776	33.13%	無
	銷貨淨額	530,431	100%	—	銷貨淨額	543,345	100%	—	銷貨淨額	101,940	100%	—

說明：UI 客戶產品需求上升，出貨量增加。
 AI 客戶產品應用於影音通訊，出貨量減少。
 Y1 客戶產品應用於影音通訊，出貨量增加。
 G1 客戶產品需求上升，出貨量增加。

註1：列明最近二年度銷貨總額百分之十以上之客戶名稱及其銷貨金額與比例，但因契約約定不得揭露客戶名稱或交易對象為個人且非關係人者，得以代號為之。
 註2：該公司負責人係發行人主要管理階層。

(五)最近二年度生產量值表：

單位：仟個；新台幣仟元

生產量值	年度	107 年度			108 年度		
	主要產品	產能	產量	產值	產能	產量	產值
	連接器及線材	42,479	38,232	234,686	39,369	35,432	267,949
	模具及模具零件	77	67	28,482	91	82	30,469
	合計	42,556	38,299	263,168	39,460	35,514	298,418

(六)最近二年度銷售量值表：

單位：仟個；新台幣仟元

銷售量值(外銷)	年度	107 年度		108 年度	
	主要產品	銷量	銷值	銷量	銷值
	連接器	34,014	178,493	35,499	182,050
	線材組	12,028	227,882	7,477	256,659
	模具及模具零件	66	124,056	161	104,636
	合計	46,108	530,431	43,087	543,345

三、從業員工最近二年度及截至年報刊印日止，從業員工人數、平均服務年資、平均年齡及學歷分布比率：

年度		107 年度	108 年度	109 年 4 月 30 日
員 工 人 數	主管人員	6	6	6
	一般人員	13	12	12
	作業員	0	0	0
	合計	19	18	18
平均年齡		38	37	37
平均服務年資		6.5	7.5	7.6
學 歷 分 布 比 例	博士	0	0	0
	碩士	4	5	5
	大專	13	11	11
	高中	2	2	2
	高中以下	0	0	0

四、環保支出資訊

- (一)最近年度及截至年報刊印日止，因污染環境所受損失(包括賠償)、處分之總額：無。
- (二)未來因應對策(包括改善措施)及可能之支出(包括未採取因應對策可能發生損失、處分及賠償之估計金額，如無法合理估計者，應說明其無法合理估計之事實)：無。

五、勞資關係

(一)員工福利措施、進修、訓練、退休制度與其實施情形，以及勞資間之協議與各項員工權益維護措施情形

1.員工福利措施及其實施狀況

A.本公司員工自到職日起，即享有勞工保險及全民健康保險。

B.依本公司之員工認股辦法規定，於辦理現金增資時，均依規定保留百分之十至十五由員工認股，並實施員工酬勞制度。

2.進修、訓練及其實施狀況

本公司不定期依計劃或工作需要，針對員工實施技能進修及教育訓練等。

3.員工工作環境與人身安全的保護措施

門禁安全	1. 日、夜間均設有嚴密門禁監視系統。 2. 夜間、假日與保全公司簽約、維護行舍安全。
各項設備之維護及檢查	1. 依據消防法規定，每年進行消防檢查。 2. 依據勞工安全衛生工作守則，每日、每月、每三個月、半年或每年等週期對高、低壓電氣設備、升降機、空調、飲水機等各項設備進行維護及檢查。
災害防範措施與應變	1. 訂有「災害緊急應變對策手冊」、「勞工安全衛生工作守則」、「勞工安全衛生管理辦法」等災害防止及事故職災通報程序，明確規範人員事前及事後因應重大事件之應負責任及任務內容。 2. 為維護員工安全與衛生，編製有甲種勞工安全衛生業務主管一人，已向台北市勞動檢查處辦理登錄在案。
生理衛生	1. 健康檢查：在職人員依據勞工安全衛生法每年或每2年定期健康檢查。 2. 工作環境衛生：定期進行辦公室環境清潔、消毒。
心理衛生	1. 教育訓練：管理、溝通技巧、創意思考等課程。 2. 性騷擾防治：訂立申訴規定及懲處條款。
保險及醫療慰問	1. 依法投保勞保(含職災保險)、健保。

4.退休制度及其實施狀況

本公司員工之退休制度及辦法，依勞動基準法之有關規定辦理。

5.勞資間之協議與各項員工權益維護措施情形

為保障勞資權益，協調勞資關係，本公司致力於加強勞資和諧之雙向溝通協調，因此迄今勞資關係和諧。

(二)最近年度及截至年報刊印日止，因勞資糾紛所遭受之損失，並揭露目前及未來可能發生之估計金額與因應措施：無。

六、重要契約：無

陸、財務概況

一、最近五年度簡明資產負債表及損益表

(一)簡明資產負債表及損益表(IFRSs)

1.簡明資產負債表(合併)

單位：新台幣仟元

項目 \ 年度	104 年	105 年	106 年	107 年	108 年	當年度截至 109 年 3 月 31 日財務資料 (註 1)	
流動資產	549,130	526,870	514,372	532,460	513,333	533,584	
不動產、廠房及設備	104,199	88,198	80,192	87,194	89,292	85,027	
無形資產	746	5,739	7,807	6,944	13,201	12,719	
其他資產	8,912	12,056	12,909	12,617	51,926	20,852	
資產總額	662,987	632,863	615,280	639,215	667,752	652,182	
流動負債	分配前	161,243	147,329	139,172	160,035	187,051	197,704
	分配後	199,827	186,068	178,233	199,222	(註 2)	(註 2)
非流動負債	6,236	3,896	3,820	1,789	14,297	4,700	
負債總額	分配前	167,479	151,225	142,992	161,824	201,348	202,404
	分配後	206,063	189,964	182,053	201,011	(註 2)	(註 2)
歸屬於母公司業主之 權益	495,508	481,638	472,288	477,391	466,404	449,778	
股本	385,844	386,284	390,614	391,955	392,974	392,974	
資本公積	74,587	38,993	41,301	26,913	26,200	26,200	
保留盈餘	分配前	12,403	55,587	46,861	70,501	76,297	77,313
	分配後	12,403	16,848	22,343	32,415	(註 2)	(註 2)
其他權益	22,674	774	-6,488	-11,978	-29,067	-46,709	
庫藏股票	—	—	—	—	—	—	
非控制權益	—	—	—	—	—	—	
權益總額	分配前	495,508	481,638	472,288	477,391	466,404	449,778
	分配後	456,924	442,899	433,227	438,204	(註 2)	(註 2)

註 1：係依會計師核閱之 109 年第一季合併財務報告填列。

註 2：上稱分配後數字，係依據次年度股東會決議之情形填列（108 年及 109 年第一季俟股東會決議後定案）。

2.簡明綜合損益表(合併)

單位：新台幣仟元

項目 \ 年度	104 年	105 年	106 年	107 年	108 年	當年度截至 109 年 3 月 31 日 財務資料 (註 1)
營業收入	583,282	538,743	496,844	530,431	543,345	101,940
營業毛利	134,435	181,580	190,892	186,462	193,179	30,754
營業損益	-10,590	37,477	52,160	39,714	41,350	-2,087
營業外收入及支出	17,486	12,779	-18,583	16,849	3,659	4,059
稅前淨利(損)	6,896	50,256	33,577	56,563	45,009	1,972
繼續營業單位本期淨利	4,704	43,096	29,784	48,122	44,218	1,016
停業單位損失	—	—	—	—	—	—
本期淨利(損)	4,704	43,096	29,784	48,122	44,218	1,016
本期其他綜合損益 (稅後淨額)	-4,946	-21,812	-7,033	-5,401	-17,425	-17,642
本期綜合損益總額	-242	21,284	22,751	42,721	26,793	-16,626
淨利歸屬於母公司業主	4,704	43,096	29,784	48,122	44,218	1,016
淨利歸屬於非控制權益	—	—	—	—	—	—
綜合損益總額歸屬於 母公司業主	-242	21,284	22,751	42,721	26,793	-16,626
綜合損益總額歸屬於 非控制權益	—	—	—	—	—	—
每股盈餘	0.12	1.12	0.76	1.23	1.13	0.03

註1：係依會計師核閱之109年第一季合併財務報告填列。

3.簡明資產負債表(個體)

單位：新台幣仟元

項目	年度	104年	105年	106年	107年	108年	當年度 截至109 年3月31 日財務 資料
流動資產		383,791	400,945	334,767	303,814	131,648	(註1)
不動產、廠房及設備		8,351	12,243	11,031	9,643	8,347	
無形資產		746	5,739	5,007	4,440	4,021	
其他資產		259,610	314,547	381,084	400,248	487,061	
資產總額		652,498	733,474	731,889	718,145	631,077	
流動負債	分配前	152,018	249,102	256,920	239,189	160,283	
	分配後	190,602	287,841	295,981	278,376	(註2)	
非流動負債		4,972	2,734	2,681	1,565	4,390	
負債總額	分配前	156,990	251,836	259,601	240,754	164,673	
	分配後	195,574	290,575	298,662	279,941	(註2)	
歸屬於母公司業主 之權益		495,508	481,638	472,288	477,391	466,404	
股本		385,844	386,284	390,614	391,955	392,974	
資本公積		74,587	38,993	41,301	26,913	26,200	
保留盈餘	分配前	12,403	55,587	46,861	70,501	76,297	
	分配後	12,403	16,848	22,343	32,415	(註2)	
其他權益		22,674	774	-6,488	-11,978	-29,067	
庫藏股票		—	—	—	—	—	
非控制權益		—	—	—	—	—	
權益總額	分配前	495,508	481,638	472,288	477,391	466,404	
	分配後	456,924	442,899	433,227	438,204	(註2)	

註1：本公司109年度第一季無出具個體財務報表。

註2：上稱分配後數字，係依據次年度股東會決議之情形填列。

4.簡明綜合損益表(個體)

單位：新台幣仟元

項目 \ 年度	104 年	105 年	106 年	107 年	108 年	當年度截至 109 年 3 月 31 日財務資料
營業收入	566,493	537,062	461,941	481,371	453,174	(註 1)
營業毛利	54,300	27,216	48,431	97,159	66,402	
營業損益	-8,106	-36,848	-3,040	43,508	16,066	
營業外收入及支出	15,129	74,909	34,815	9,515	35,297	
稅前淨利(損)	7,023	38,061	31,775	53,023	51,363	
繼續營業單位本期淨利	4,704	43,096	29,784	48,122	44,218	
停業單位損失	—	—	—	—	—	
本期淨利(損)	4,704	43,096	29,784	48,122	44,218	
本期其他綜合損益 (稅後淨額)	-4,946	-21,812	-7,033	-5,401	-17,425	
本期綜合損益總額	-242	21,284	22,751	42,721	26,793	
淨利歸屬於母公司業主	4,704	43,096	29,784	48,122	44,218	
淨利歸屬於非控制權益	—	—	—	—	—	
綜合損益總額歸屬於 母公司業主	-242	21,284	22,751	42,721	26,793	
綜合損益總額歸屬於 非控制權益	—	—	—	—	—	
每股盈餘	0.12	1.12	0.76	1.23	1.13	

註 1：本公司 109 年度第一季無出具個體財務報表。

(二)簡明資產負債表及損益表資料-我國財務會計準則

- 1.簡明資產負債表-我國財務會計準則(合併)：不適用
- 2.簡明損益表-我國財務會計準則(合併)：不適用
- 3.簡明資產負債表-我國財務會計準則(個體)：不適用
- 4.簡明損益表-我國財務會計準則(個體)：不適用

(三)最近五年度簽證會計師姓名及查核意見：

104 年度	勤業眾信聯合會計師事務所	吳怡君、吳美慧	無保留意見
105 年度	勤業眾信聯合會計師事務所	吳怡君、吳美慧	無保留意見
106 年度	勤業眾信聯合會計師事務所	吳怡君、吳美慧	無保留意見
107 年度	勤業眾信聯合會計師事務所	吳怡君、吳美慧	無保留意見
108 年度	勤業眾信聯合會計師事務所	吳怡君、黃堯麟	無保留意見

二、最近五年度財務分析(合併)

(一)財務分析(IFRSs)

1.財務分析(IFRSs)-合併

分析項目		年度	104年	105年	106年	107年	108年	當年度截至 109年3月31 日財務資料 (註1)
財務結構	負債佔資產比率(%)		25.26	23.90	23.24	25.32	30.15	31.03
	長期資金占不動產、廠房及設備比率(%)		481.52	550.5	593.71	549.56	538.35	534.51
償債能力	流動比率(%)		340.56	357.61	369.59	332.71	274.43	269.89
	速動比率(%)		250.35	289.61	287.35	256.99	193.63	185.44
	利息保障倍數		8.57	130.19	142.08	243.76	36.75	7.97
經營能力	應收款項週轉率(次)		5.26	5.86	5.30	5.19	4.87	0.94
	平均收現日數		69.39	62.28	68.86	70.32	74.94	388.30
	存貨週轉率(次)		2.92	2.86	3.27	4.06	3.97	0.76
	應付款項週轉率(次)		7.69	6.08	4.83	4.99	5.78	1.28
	平均銷貨日數		125	127.62	111.62	89.90	91.93	480.26
	不動產、廠房及設備週轉率(次)		5.02	5.60	5.90	6.34	6.16	1.17
	總資產週轉率(次)		0.83	0.83	0.80	0.85	0.83	0.16
獲利能力	資產報酬率(%)		0.78	6.7	4.80	7.70	6.92	0.19
	權益報酬率(%)		0.92	8.82	6.24	10.13	9.37	0.22
	稅前純益占實收資本額比率(%)		1.79	13.01	8.60	14.43	11.45	0.50
	純益率(%)		0.81	8.00	5.99	9.07	8.14	1.00
	每股盈餘(元)		0.12	1.12	0.76	1.23	1.13	0.03
現金流量	現金流量比率(%)		35.38	87.48	29.11	36.30	25.89	3.56
	現金流量允當比率(%)		89.38	128.48	164.63	121.45	87.34	76.34
	現金再投資比率(%)		2.50	12.71	0.26	2.74	1.89	1.42
槓桿度	營運槓桿度		-3.32	1.90	1.53	1.43	2.03	-2.23
	財務槓桿度		0.92	1.01	1.00	1.01	1.03	0.88

請說明最近二年度各項財務比率變動超過20%之項目分析。

1. 速動比率減少，主係因依IFRS16認列租賃負債增加所致。
2. 利息保障倍數相差較大，主要係因108年度利息費用增加所致。
3. 稅前純益占實收資本比率減少，主係因108年度獲利減少所致。
4. 現金流量比率減少，主係因108年營業活動淨現金流量減少及租賃負債增加所致。
5. 現金流量允當比率減少，主係因最近五年度營業活動淨現金流量減少所致。
6. 現金再投資比率減少，主係因108年營業活動淨現金流量減少所致。

註1：係依會計師核閱之109年第一季合併財務報告填列。

2.財務分析(IFRSs)-個體

分析項目		年度	104年	105年	106年	107年	108年	當年度 截至109 年3月 31日財 務資料
財務結構	負債佔資產比率(%)		24.06	34.33	35.47	33.52	26.09	(註1)
	長期資金占不動產、廠房及設備比率(%)		5,993.05	3,956.32	4,305.77	4,966.88	5,640.28	
償債能力	流動比率(%)		252.46	160.96	130.3	127.02	82.13	
	速動比率(%)		244.37	157.95	126.88	123.4	76.77	
	利息保障倍數		8.71	99.35	134.51	228.57	89.10	
經營能力	應收款項週轉率(次)		5.27	5.98	5.09	5.26	5.20	
	平均收現日數		69.26	61.03	71.70	69.39	70.19	
	存貨週轉率(次)		212.22	376.82	1,247.39	2,431.72	-	
	應付款項週轉率(次)		5.79	3.41	1.91	1.81	2.75	
	平均銷貨日數		1.71	0.96	0.29	0.15	-	
	不動產、廠房及設備週轉率(次)		55.54	52.16	39.70	46.57	50.38	
	總資產週轉率(次)		0.83	0.77	0.63	0.66	0.67	
獲利能力	資產報酬率(%)		0.80	6.27	4.09	6.66	6.62	
	權益報酬率(%)		0.92	8.82	6.24	10.13	9.37	
	稅前純益占實收資本額比率(%)		1.82	9.85	8.13	13.53	13.07	
	純益率(%)		0.83	8.02	6.45	10.00	9.76	
	每股盈餘(元)		0.12	1.12	0.76	1.23	1.13	
現金流量	現金流量比率(%)		10.52	39.03	1.95	8.25	-57.78	
	現金流量允當比率(%)		135.5	151.36	216.20	142.06	22.43	
	現金再投資比率(%)		-4.36	11.79	-7.09	-4.03	-28.43	
槓桿度	營運槓桿度		0.46	0.91	0.21	1.05	1.48	
	財務槓桿度		0.90	0.99	0.93	1.01	1.04	

請說明最近二年度各項財務比率變動超過20%之項目分析。

1. 負債佔資產比率下降，主係因108年應付帳款-關係人減少所致。
2. 流動及速動比率下降，主係因108年支付貨款及投資墨西哥公司所致。
3. 利息保障倍數減少，主係因108年度獲利較107年度減少所致。
4. 應付帳項週轉率增加，主係因108年應付帳款-關係人減少所致。
5. 現金流量比率減少，主係因108年營業活動淨現金流量減入所致。
6. 現金流量允當比率減少，主係因最近五年度營業活動淨現金流量減少所致。
7. 現金再投資比率減少，主係因108年營業活動淨現金流量減少所致。
8. 營運槓桿度增加，主係因使用權資產之折舊增加所致。

註1：本公司109年度第一季無出具個別財務報表。

註2：上兩表各項重要財務比率之計算公式，列示如下：

1.財務結構

(1)負債占資產比率＝負債總額／資產總額。

(2)長期資金占不動產、廠房及設備比率＝（權益總額＋非流動負債）／不動產、廠房及設備淨額。

2.償債能力

(1)流動比率＝流動資產／流動負債。

(2)速動比率＝（流動資產－存貨－預付費用）／流動負債。

(3)利息保障倍數＝所得稅及利息費用前純益／本期利息支出。

3.經營能力

(1)應收款項(包括應收帳款與因營業而產生之應收票據)週轉率＝銷貨淨額／各期平均應收款項(包括應收帳款與因營業而產生之應收票據)餘額。

(2)平均收現日數＝365／應收款項週轉率。

(3)存貨週轉率＝銷貨成本／平均存貨額。

(4)應付款項(包括應付帳款與因營業而產生之應付票據)週轉率＝銷貨成本／各期平均應付款項(包括應付帳款與因營業而產生之應付票據)餘額。

(5)平均銷貨日數＝365／存貨週轉率。

(6)不動產、廠房及設備週轉率＝銷貨淨額／平均不動產、廠房及設備淨額。

(7)總資產週轉率＝銷貨淨額／平均資產總額。

4.獲利能力

(1)資產報酬率＝〔稅後損益＋利息費用×（1－稅率）〕／平均資產總額。

(2)權益報酬率＝稅後損益／平均權益總額。

(3)純益率＝稅後損益／銷貨淨額。

(4)每股盈餘＝（歸屬於母公司業主之損益－特別股股利）／加權平均已發行股數。（註3）

5.現金流量

(1)現金流量比率＝營業活動淨現金流量／流動負債。

(2)淨現金流量允當比率＝最近五年度營業活動淨現金流量／最近五年度（資本支出＋存貨增加額＋現金股利）。

(3)現金再投資比率＝（營業活動淨現金流量－現金股利）／（不動產、廠房及設備毛額＋長期投資＋其他非流動資產＋營運資金）。（註4）

6.槓桿度：

(1)營運槓桿度＝（營業收入淨額－變動營業成本及費用）／營業利益（註5）。

(2)財務槓桿度＝營業利益／（營業利益－利息費用）。

註3：上開每股盈餘之計算公式，在衡量時應特別注意下列事項：

1.以加權平均普通股股數為準，而非以年底已發行股數為基礎。

2.凡有現金增資或庫藏股交易者，應考慮其流通期間，計算加權平均股數。

3.凡有盈餘轉增資或資本公積轉增資者，在計算以往年度及半年度之每股盈餘時，應按增資比例追溯調整，無庸考慮該增資之發行期間。

4.若特別股為不可轉換之累積特別股，其當年度股利（不論是否發放）應自稅後淨利減除、或增加稅後淨損。特別股若為非累積性質，在有稅後淨利之情況，特別股股利應自稅後淨利減除；如為虧損，則不必調整。

註4：現金流量分析在衡量時應特別注意下列事項：

1.營業活動淨現金流量係指現金流量表中營業活動淨現金流入數。

2.資本支出係指每年資本投資之現金流出數。

3.存貨增加數僅在期末餘額大於期初餘額時方予計入，若年底存貨減少，則以零計算。

4.現金股利包括普通股及特別股之現金股利。

5.不動產、廠房及設備毛額係指扣除累計折舊前之不動產、廠房及設備總額。

註5：發行人應將各項營業成本及營業費用依性質區分為固定及變動，如有涉及估計或主觀判斷，應注意其合理性並維持一致。

(二)財務分析-我國財務會計準則

1.財務分析-我國財務會計準則(合併)：不適用

2.財務分析-我國財務會計準則(個體)：不適用

三、最近年度財務報告之審計委員會審查報告：請參閱第 62 頁

四、最近年度財務報告，含會計師查核報告、兩年對照之資產負債表、綜合損益表、權益變動表、現金流量表及附註或附表：請參閱第 71 頁~第 126 頁

五、最近年度經會計師查核簽證之公司個體財務報告：請參閱第 127 頁~第 178 頁

六、公司及其關係企業最近年度及截至年報刊印日止，如有發生財務週轉困難情事，應列明其對本公司財務狀況之影響：不適用

艾恩特精密工業股份有限公司
審計委員會審查報告書

本公司董事會造送民國一〇八年度營業報告書、財務報表(含合併及個體財務報表)及盈餘分派議案等，其中財務報表業經勤業眾信聯合會計師事務所吳怡君會計師及黃堯麟會計師查核完竣，並出具查核報告。上述營業報告書、財務報表及盈餘分派議案等經本審計委員會查核，認為尚無不合，爰依證券交易法第十四條之四及公司法第二百一十九條之規定報告如上，敬請鑒核。

此 上

本公司一〇九年股東常會

艾恩特精密工業股份有限公司

審計委員會召集人：



中 華 民 國 一 〇 九 年 三 月 二 十 日

柒、財務績效之檢討分析與風險事項

一、財務狀況

單位：新台幣仟元

項目	年度	108 年	107 年	差異	
				金額	%
流動資產		513,333	532,460	-19,127	-3.59%
不動產、廠房及設備資產		89,292	87,194	2,098	2.41%
其他非流動資產		65,127	19,561	45,566	232.94%
資產總額		667,752	639,215	28,537	4.46%
流動負債		187,051	160,035	27,016	16.88%
非流動負債		14,297	1,789	12,508	699.16%
負債總額		201,348	161,824	39,524	24.42%
股本		392,974	391,955	1,019	0.26%
資本公積		26,200	26,913	-713	-2.65%
保留盈餘		76,297	70,501	5,796	8.22%
累積換算調整數		-29,067	-11,978	-17,089	142.67%
權益總額		466,404	477,391	-10,987	-2.30%
重大變動項目說明(若增減變動未達 20%或變動金額未達新台幣一千萬元者可免分析) <ol style="list-style-type: none"> 1.其他非流動資產：主要係依 IFRS16 認列使用權資產增加所致。 2.非流動負債：主要係依 IFRS16 認列租賃負債增加所致。 3.累積換算調整數：主要係因匯率波動所致。 					

二、財務績效

單位：新台幣仟元

項目 \ 年度	108 年度	107 年度	增(減)	變 動
營業收入淨額	543,345	530,431	12,914	2.43%
營業成本	350,166	343,969	6,197	1.80%
營業毛利	193,179	186,462	6,717	3.60%
營業費用	151,829	146,748	5,081	3.46%
營業淨利(損失)	41,350	39,714	1,636	4.12%
營業外收入	4,918	17,082	-12,164	-71.21%
營業外支出	1,259	233	1,026	440.34%
稅前淨利	45,009	56,563	-11,554	-20.43%
所得稅費用	791	8,441	-7,650	-90.63%
稅後淨利	44,218	48,122	-3,904	-8.11%
重大變動項目說明(若增減變動未達 20%或變動金額未達新台幣一千萬元者可免分析)				
1. 營業外收入：主要係因外幣兌換利益減少。 2. 營業外支出：主要係因利息費用增加。 3. 稅前淨利：主要係因本期外幣兌換利益下降所致。 4. 所得稅費用：主要係因以前年度所得稅調整所致。				

三、現金流量之檢討與分析

(一)最近年度現金流量變動之分析

單位：%

項 目 \ 年 度	108 年	107 年	增(減)比例
現金流量比率	25.89	36.30	-28.68
現金流量允當比率	87.34	121.45	-28.09
現金再投資比率	1.89	2.74	-31.02
增減比例變動分析說明(增減比例達 20%以上者)			
1. 現金流量比率減少，主係因 108 年營業活動淨現金流量減少及租賃負債增加所致。 2. 現金流量允當比率減少，主係因最近五年度營業活動淨現金流量減少所致。 3. 現金再投資比率減少，主係因 108 年營業活動淨現金流量減少所致。			

(二)未來一年現金流動性分析

單位：新台幣仟元

108.12.31 現金餘額①	預計109年來自營業活動淨現金流量②	預計109年現金流出量③	預計現金剩餘數額(不足) ①+②-③	預計現金不足額之補救措施	
				投資計畫	理財計畫
223,084	79,800	75,810	227,074	--	--

四、最近年度重大資本支出對財務業務之影響：無。

五、最近年度轉投資政策、其獲利或虧損之主要原因、改善計畫及未來一年投資計畫

(一)轉投資政策：於海外勞動成本較低之地區設立生產基地，以降低製造成本。

(二)轉投資獲利或虧損情形及改善計畫

單位：除另註明外，為新台幣仟元

轉投資公司	持有比例	本期認列之投資損益	獲利或虧損主要原因	改善計畫
薩摩亞群島商 Team Advantage International Ltd.	100%	33,816	認列轉投資利益	—
薩摩亞群島商 眾智國際公司	100%	53,639	認列轉投資利益	—
立信杰(東莞)精密模具製造有限公司	100%	HKD 13,642 仟元	產品轉型效益浮現	—
東莞立信成貿易有限公司	100%	(HKD 44 仟元)	自行接單收益下降	—
偉鼎有限公司(香港)	100%	(19,826)	認列轉投資虧損	—
ANT Precision Mexico(墨西哥)	100%	(19,826)	目前為小量試產階段	—

(三)未來一年轉投資計畫：無。

六、風險事項

(一)利率、匯率變動、通貨膨脹情形對公司損益之影響及未來因應措施

1.利率：隨著國內外景氣變化，利率有上調的趨勢，本公司與銀行間之融資，大部份為因應營運週轉所需之短期借款融資，由於與銀行間已建立良好關係，可取得較優惠利率，降低利息支出，未來仍將注意全球經濟發展趨勢，適時採取避險工具以規避利率上漲之風險。

2.匯率：本公司銷貨收入及採購支出主要係以美金計價，以外幣資產沖銷外幣負債，達自然之避險效果，惟本公司仍隨時注意市場匯率走勢，決定適當之結匯點

或保留外幣，降低匯兌風險。

3.通貨膨脹：本公司尚未有因通貨膨脹因素對本公司損益產生重大影響之情事。

(二)從事高風險、高槓桿投資、資金貸與他人、背書保證及衍生性商品交易之政策、獲利或虧損之主要原因及未來因應措施

1.本公司於最近兩年度並無從事高風險、高槓桿及衍生性商品交易之投資。

2.截至年報刊印止，無資金貸與之情事。

3.截至年報刊印止，無背書保證之情事。

4.本公司截至年報刊印日止，並未從事衍生性商品交易，若未來有需要時，其交易目的係以規避匯率、利率波動所造成之市場風險為主，不作套利與投機用途。本公司除依主管機關頒布之相關法規、一般公認會計原則外，並嚴守公司對於衍生性商品交易之相關規範，所有交易皆以避險為目的之用。

(三)未來研發計畫及預計投入之研發費用

單位：新台幣仟元

項目/年度	108 年度	107 年度
研發費用	19,988	16,934

本公司研發部門包含系統設計、資訊、產品技術單位，截至年報刊印日，主要研發重點如下：

連接器產業為汽車、工業、軍事航太、醫療、各式消費性電子產品與其對應週邊產品、家電等相關產業電性連接之零組件，並非終端產品，其產品發展須配合終端應用產品之需求趨勢。目前公司產品主要應用在車用影音系統、工業設備、醫療用設備及診斷儀器、LED 智慧道路照明設備。線材組部份則配合客戶需求開發多元化產品，使其在車用影音與醫療儀器的應用範圍更加廣泛。另為充分運用精密模具製造能力之優勢，已逐漸將產品線擴及至其他電子產品所需之精密沖壓金屬件及精密塑膠射出件。

(四)國內外重要政策及法律變動對公司財務業務之影響及因應措施

本公司營運政策均依法令規定辦理，並隨時注意國內外重要政策及法律變動，必要時諮詢相關專家意見，採取適當因應措施，截至公開說明書刊印日止，本公司並未受到國內外重要政策及法律變動而使財務業務產生重大之影響。

(五)科技改變及產業變化對公司財務業務之影響及因應措施

本公司主要客戶皆為業界領導廠商，所推出之產品皆為市場主流產品，隨時與客

戶交換產業科技及產品變化趨勢，持續汲取新技術提升研發及量產能力。科技改變及產業變化不致對公司財務業務產生重大不利影響。

(六)企業形象改變對企業危機管理之影響及因應措施

本公司專注本業經營，經營結果與信譽良好，自設立起即致力維持企業形象，並遵守法令規定，截至目前為止，未發生足以影響企業形象之情事，公司對企業危機管理在歷經近幾年各種突發事件，公司均能妥善處理，在可預見的未來，本公司將繼續擬定相關計劃，以確保股東的利益及客戶的權益。

(七)進行併購之預期效益、可能風險及因應措施：不適用。

(八)擴充廠房之預期效益、可能風險及因應措施

為陸孫公司之廠房及土地皆向當地政府租用，公司僅投入水電配線及工廠裝修，金額不大，機器設備則皆可移動，因此公司風險應屬有限。

(九)進貨或銷貨集中所面臨之風險及因應措施

1.進貨狀況說明

為有效掌握進貨來源，截至年報刊印日止，主要原物料均由數家供應商供貨，可確保供貨來源無虞，不致因缺料問題而影響正常生產及銷貨。

2.銷貨狀況說明

本公司銷貨在主要客戶的選擇鎖定國際知名大廠或上市櫃聲譽良好的業者，未來將持續開發客源並保持良好的合作關係，營收可望穩定成長，預期不會有因銷貨集中而影響正常營運之情事。

(十)董事、監察人或持股比例超過百分之十之大股東，股權之大量移轉或更換對公司之影響、風險及因應措施

公司最近年度及截至年報刊印日止，並無董事、監察人或持股超過百分之十之大股東，股權之大量移轉。

(十一)經營權之改變對公司之影響、風險及因應措施

本公司最近年度及截至年報刊印日止並無經營權改變之情形，故不適用。

(十二)訴訟或非訟事件，應列明公司及公司董事、監察人、總經理、實質負責人、持股比例超過百分之十之大股東及從屬公司已判決確定或尚在繫屬中之重大訴訟、非訟或行政爭訟事件，其結果可能對股東權益或證券價格有重大影響者，應揭露其系爭事實、標的金額、訴訟開始日期、主要涉訟當事人及截至年報刊印日之處理情形：無。

(十三)其他重要風險及因應措施：

1.資訊安全風險評估分析：

(1) 公司電腦使用者帳號管理

使用者電腦開機及電子郵件帳號均設置權限管理，定期強制更換使用者密碼，並以防火牆阻擋無權限之登入。

(2) 內部資料及系統之運作與備份

內部資料存放、讀取以及登入內部運作系統之管理；ERP 系統以工作職掌設定使用者權限，內部網路檔案及資料則以部門別管理並限制存取權限，非具有權限者無法讀取及使用資料。

系統及資料備份採雲端異地備援；每日執行必要資料及系統備份作業，並定期執行備份資料還原模擬以驗證備份資料之可使用性，以降低系統無法運作之風險。

(3) 外部網路使用管理

網路皆有設置防火牆以防護環境，並隨時更新毒碼，以執行病毒攔截及網路攻擊防護，確保網路作業環境正常。

(4) 資安風險事件

本公司 108 年度未發生重大資安事件。

七、其他重要事項：無。

捌、特別記載事項：

一、關係企業相關資料

(一) 關係企業合併營業報告書

1. 關係企業圖

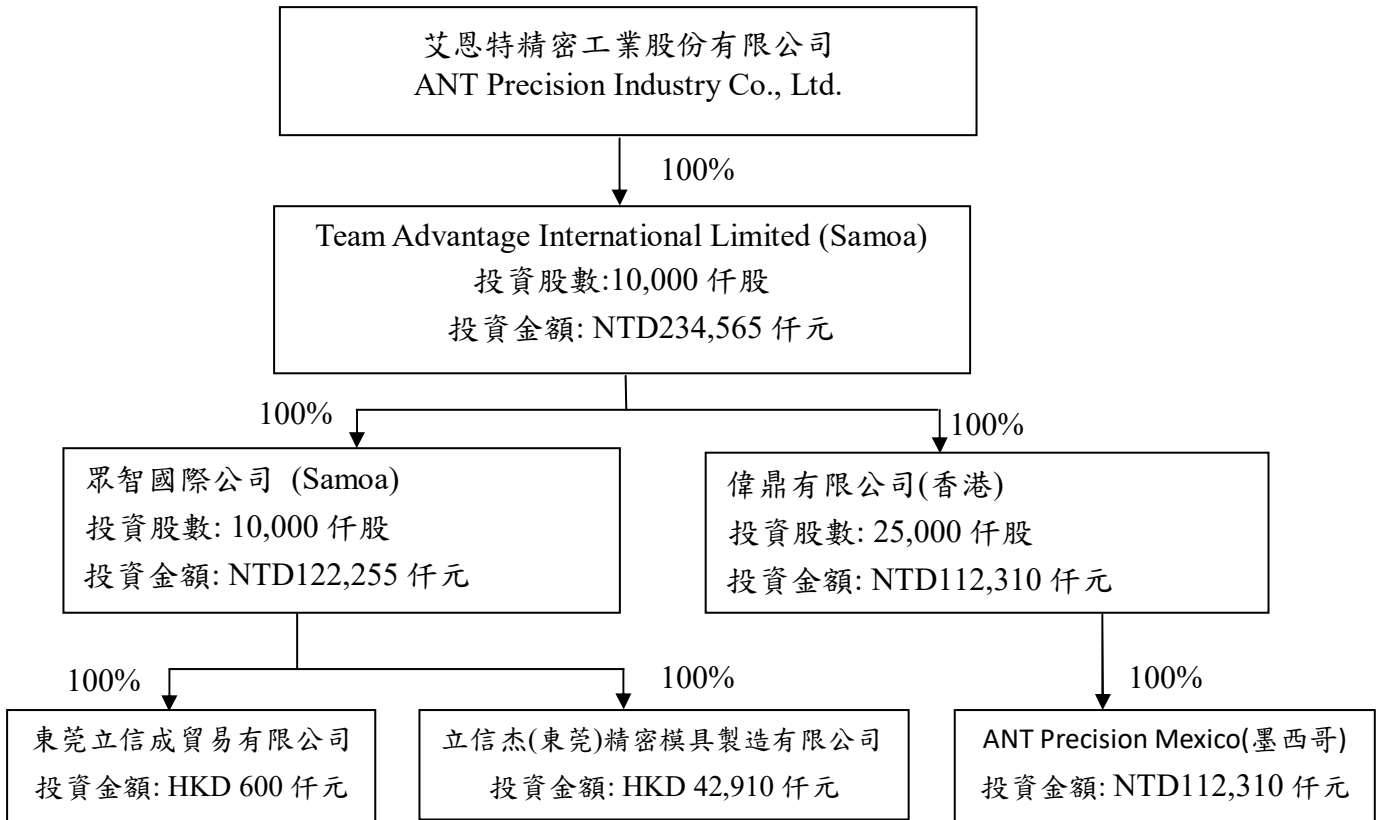

2. 各關係企業基本資料

單位：各幣別仟元

企業名稱	設立日期	地 址	實收資本額	主要營業項目或生產項目
Team Advantage International Limited	94/04/15	Le Sanalele Complex, Ground Floor, Vaea Street, Saleufi, P.o. Box1868, Apia, Samoa	NTD 234,565	投資業務
眾智國際股份有限公司	93/03/04	Suite 11, Level 2, Nia Mall Saleufi, SAMOA	HKD 42,163	1.銷售電子零件及塑膠模具等。 2.海外企業購併、投資及管理。
立信杰(東莞)精密模具製造有限公司	90/01/04	東莞市鳳崗鎮玉泉工業區科技路1號	RMB 41,183	生產及銷售沖壓模具、塑膠模具、連接器(插頭)、電線、連插頭、五金塑膠接插件、沖壓模具及塑膠模具之零配件
東莞立信成貿易有限公司	103/10/11	東莞市鳳崗鎮五聯村碧湖大道東1號609室	RMB 473	批發及進出口五金塑料接插件、電線連接頭、新型電子元器件、線束、沖壓模具、塑料模具及其配件
偉鼎有限公司(香港)	105/06/04	Room C, 2/F., Capital Trade Centre, 62 Tsun Yip Street, Kwun Tong, Hong Kong	USD 3,639	投資業務
ANT Precision Mexico	105/09/23	Calle Paseo de Todos los Santos No. 262-2 Parque Industrial Chapultepec, Chapultepec Ensenada 22785 Baja California, Mexico	MXN 70,555	生產及銷售沖壓模具、塑膠模具、連接器(插頭)、電線、連插頭、五金塑膠接插件、沖壓模具及塑膠模具之零配件

3.推定為有控制與從屬關係者其相同股東資料：無。

4.整體關係企業經營業務所涵蓋之行業

A.本公司及本公司之關係企業所經營之業務詳上述「各關係企業基本資料」。

B.各關係企業間所營業務互有關聯者其分工情形

本公司為利用大陸地區廉價人工與土地優勢來有效降低成本，強化競爭力，提高公司利基，乃經董事會決議通過，經由 Team Advantage International Limited 轉投資眾智國際股份有限公司，再由眾智國際股份有限公司轉投資立信杰(東莞)精密模具製造有限公司。其經營型態為本公司接單，立信杰(東莞)則從事生產。

5.各關係企業董事、監察人及總經理資料：

企業名稱	職稱	姓名或 代表人	持有股份	
			股數	持股比例
Team Advantage International Limited	董事	周雄正	—	—
眾智國際股份有限公司	董事	周雄正	—	—
立信杰(東莞)精密模具製造有限公司	董事	周雄正	—	—
東莞立信成貿易有限公司	董事	周雄正	—	—
偉鼎有限公司(香港)	董事	周雄正	—	—
ANT Precision Mexico	董事	Paulsen Khan Kium Perry	—	—

6. 各關係企業一〇八年財務狀況及經營結果：

單位：新台幣仟元

企業名稱	資本額	資產總值	負債總額	淨值	營業收入	營業利益 (損失)	稅後淨利 (損失)
Team Advantage International Limited	234,565	473,295	0	473,295	0	0	33,813
眾智國際股份有限公司	164,237	406,529	0	406,529	0	0	53,641
立信杰(東莞)精密模具製造有限公司	176,984	516,003	111,494	404,509	475,228	45,156	53,816
東莞立信成貿易有限公司	2,033	2,638	623	2,015	233	(218)	(174)
偉鼎有限公司(香港)	109,085	66,831	0	66,831	0	0	(19,826)
ANT Precision Mexico	112,151	78,514	11,683	66,831	0	(19,653)	(19,826)

(二)關係企業合併財務報表：不適用

(三)關係企業關係報告書：不適用。

二、最近年度及截至年報刊印日止，私募有價證券辦理情形：無。

三、最近年度及截至年報刊印日止，子公司持有或處分本公司股票情形：無。

四、其他必要補充說明事項：無

玖、最近年度及截至年報刊印日止，發生證券交易法第三十六條第三項第二款所定

對股東權益或證券價格有重大影響之事項：無。

【附件一】

關係企業合併財務報表聲明書

本公司民國 108 年度（自 108 年 1 月 1 日至 12 月 31 日止）依「關係企業合併營業報告書關係企業合併財務報表及關係報告書編製準則」應納入編製關係企業合併財務報表之公司與依國際財務報導準則第 10 號應納入編製母子公司合併財務報表之公司均相同，且關係企業合併財務報表所應揭露相關資訊於前揭母子公司合併財務報表中均已揭露，爰不再另行編製關係企業合併財務報表。

特此聲明

公司名稱：艾恩特精密工業股份有限公司



負責人：陳 明 仁



會計師查核報告

艾恩特精密工業股份有限公司 公鑒：

查核意見

艾恩特精密工業股份有限公司及其子公司民國 108 年及 107 年 12 月 31 日之合併資產負債表，暨民國 108 年及 107 年 1 月 1 日至 12 月 31 日之合併綜合損益表、合併權益變動表、合併現金流量表，以及合併財務報表附註（包括重大會計政策彙總），業經本會計師查核竣事。

依本會計師之意見，上開合併財務報表在所有重大方面係依照證券發行人財務報告編製準則及經金融監督管理委員會認可並發布生效之國際財務報導準則、國際會計準則、解釋及解釋公告編製，足以允當表達艾恩特精密工業股份有限公司及其子公司民國 108 年及 107 年 12 月 31 日之合併財務狀況，暨民國 108 年及 107 年 1 月 1 日至 12 月 31 日之合併財務績效及合併現金流量。

查核意見之基礎

本會計師民國 108 年度係依照會計師查核簽證財務報表規則、金融監督管理委員會 109 年 2 月 25 日金管證審字第 1090360805 號函及一般公認審計準則執行查核工作；民國 107 年度係依照會計師查核簽證財務報表規則及一般公認審計準則執行查核工作。本會計師於該等準則下之責任將於會計師查核合併財務報表之責任段進一步說明。本會計師所隸屬事務所受獨立性規範之人員已依會計師職業道德規範，與艾恩特精密工業股份有限公司及其子公司保持超然獨立，並履行該規範之其他責任。本會計師相信已取得足夠及適切之查核證據，以作為表示查核意見之基礎。

關鍵查核事項

關鍵查核事項係指依本會計師之專業判斷，對艾恩特精密工業股份有限公司及其子公司民國 108 年度合併財務報表之查核最為重要之事項。該等事項已於查核合併財務報表整體及形成查核意見之過程中予以因應，本會計師並不對該等事項單獨表示意見。

茲對艾恩特精密工業股份有限公司及其子公司民國 108 年度合併財務報表之關鍵查核事項敘明如下：

應收帳款之估計減損

如財務報表附註五所列，艾恩特精密工業股份有限公司及其子公司對應收帳款之估計減損，係基於其對違約率及預期損失率之假設，艾恩特精密工業股份有限公司及其子公司考量過去違約紀錄、現時財務狀況及前瞻性資訊，以作成相關假設及估計。此皆攸關管理階層之重大判斷，且應收帳款之餘額對整體財務報表係屬重大，因是將應收帳款之估計減損列為關鍵查核事項。

有關艾恩特精密工業股份有限公司及其子公司應收帳款之估計減損會計政策、重大會計判斷、估計及假設不確定性說明暨相關表達及揭露資訊請分別參閱附註四、附註五及附註七。

本會計師執行之查核程序包括瞭解管理階層針對應收帳款之估計減損會計政策及所採用之過去違約紀錄、現時財務狀況及前瞻性資訊，驗證艾恩特精密工業股份有限公司及其子公司準備矩陣計算正確性及完整性，核算艾恩特精密工業股份有限公司及其子公司依存續期間預期信用損失認列之備抵損失，並評估提列金額之合理性及正確性，另透過驗證期後現金收款情形評估應收帳款之可回收性。

存貨之評價

艾恩特精密工業股份有限公司及其子公司對存貨之評價，係依據淨變現價值及存貨帳齡綜合評估，因該評估涉及目前市場狀況及類似產品之歷史銷售經驗，攸關管理階層之重大判斷及估計，且存貨餘額對於財務報表係屬重大。因是將存貨之評價列為關鍵查核事項。

有關艾恩特精密工業股份有限公司及其子公司存貨之評價會計政策、重大會計判斷、估計及假設不確定性說明暨相關表達及揭露請分別參閱附註四、附註五及附註八。

本會計師執行之查核程序包括瞭解管理階層用以評價存貨之辦法，測試存貨之帳齡及驗證其計算之完整性及正確性，並針對期末存貨抽核其銷售價格，驗證及評估存貨是否已依成本與淨變現價值孰低進行評價。此外，本會計師亦透過觀察期末存貨之盤點，觀察存貨有無已毀損或過時而無法正常銷售之情形，以評估備抵存貨跌價損失之適當性。

其他事項

艾恩特精密工業股份有限公司業已編製民國 108 及 107 年度之個體財務報表，並經本會計師出具無保留意見之查核報告在案，備供參考。

管理階層與治理單位對合併財務報表之責任

管理階層之責任係依照證券發行人財務報告編製準則及經金融監督管理委員會認可並發布生效之國際財務報導準則、國際會計準則、解釋及解釋公告編製允當表達之合併財務報表，且維持與合併財務報表編製有關之必要內部控制，以確保合併財務報表未存有導因於舞弊或錯誤之重大不實表達。

於編製合併財務報表時，管理階層之責任亦包括評估艾恩特精密工業股份有限公司及其子公司繼續經營之能力、相關事項之揭露，以及繼續經營會計基礎之採用，除非管理階層意圖清算艾恩特精密工業股份有限公司及其子公司或停止營業，或除清算或停業外別無實際可行之其他方案。

艾恩特精密工業股份有限公司及其子公司之治理單位（含審計委員會）負有監督財務報導流程之責任。

會計師查核合併財務報表之責任

本會計師查核合併財務報表之目的，係對合併財務報表整體是否存有導因於舞弊或錯誤之重大不實表達取得合理確信，並出具查核報告。合理確信係高度確信，惟依照一般公認審計準則執行之查核工作無法保證必能偵出合併財務報表存有之重大不實表達。不實表達可能導因於舞弊或錯誤。如不實表達之個別金額或彙總數可合理預期將影響合併財務報表使用者所作之經濟決策，則被認為具有重大性。

本會計師依照一般公認審計準則查核時，運用專業判斷並保持專業上之懷疑。本會計師亦執行下列工作：

1. 辨認並評估合併財務報表導因於舞弊或錯誤之重大不實表達風險；對所評估之風險設計及執行適當之因應對策；並取得足夠及適切之查核證據以作為查核意見之基礎。因舞弊可能涉及共謀、偽造、故意遺漏、不實聲明或踰越內部控制，故未偵出導因於舞弊之重大不實表達之風險高於導因於錯誤者。
2. 對與查核攸關之內部控制取得必要之瞭解，以設計當時情況下適當之查核程序，惟其目的非對艾恩特精密工業股份有限公司及其子公司內部控制之有效性表示意見。
3. 評估管理階層所採用會計政策之適當性，及其所作會計估計與相關揭露之合理性。
4. 依據所取得之查核證據，對管理階層採用繼續經營會計基礎之適當性，以及使艾恩特精密工業股份有限公司及其子公司繼續經營之能力可能產生重大疑慮之事件或情況是否存在重大不確定性，作出結論。本會計師若認為該等事件或情況存在重大不確定性，則須於查核報告中提醒合併財務報表使用者注意合併財務報表之相關揭露，或於該等揭露係屬不適當時修正查核意見。本會計師之結論係以截至查核報告日所取得之查核證據為基礎。惟未來事件或情況可能導致艾恩特精密工業股份有限公司及其子公司不再具有繼續經營之能力。
5. 評估合併財務報表（包括相關附註）之整體表達、結構及內容，以及合併財務報表是否允當表達相關交易及事件。
6. 對於集團內組成個體之財務資訊取得足夠及適切之查核證據，以對合併財務報表表示意見。本會計師負責集團查核案件之指導、監督及執行，並負責形成集團查核意見。

本會計師與治理單位溝通之事項，包括所規劃之查核範圍及時間，以及重大查核發現（包括於查核過程中所辨認之內部控制顯著缺失）。

本會計師亦向治理單位提供本會計師所隸屬事務所受獨立性規範之人員已遵循會計師職業道德規範中有關獨立性之聲明，並與治理單位溝通所有可能被認為會影響會計師獨立性之關係及其他事項（包括相關防護措施）。

本會計師從與治理單位溝通之事項中，決定對艾恩特精密工業股份有限公司及其子公司民國 108 年度合併財務報表查核之關鍵查核事項。本會計師於查核報告中敘明該等事項，除非法令不允許公開揭露特定事項，或在極罕見情況下，本會計師決定不於查核報告中溝通特定事項，因可合理預期此溝通所產生之負面影響大於所增進之公眾利益。

勤業眾信聯合會計師事務所

會計師 吳 怡 君

吳怡君



證券暨期貨管理委員會核准文號
台財證六字第 0930128050 號

會計師 黃 堯 麟

黃堯麟



金融監督管理委員會核准文
金管證審字第 1060004806 號

中 華 民 國 1 0 9 年 3 月 2 0 日

代 碼	資 產	108年12月31日			107年12月31日		
		金 額	%		金 額	%	
	流動資產						
1100	現金 (附註四、六及二二)	\$ 223,084	33	\$ 276,379	44		
1170	應收帳款—淨額 (附註四、五、七及二二)	118,101	18	101,425	16		
1180	應收帳款—關係人—淨額 (附註四、五、二二及二三)	5,742	1	19,554	3		
1200	其他應收款 (附註四及二二)	10,424	2	11,385	2		
1220	本期所得稅資產 (附註四)	-	-	591	-		
1310	存貨—淨額 (附註四、五及八)	84,665	13	79,693	13		
1410	預付款項 (附註二三)	66,483	10	41,496	6		
1476	其他金融資產—流動 (附註四、二二及二四)	-	-	237	-		
1479	其他流動資產	4,834	1	1,700	-		
11XX	流動資產總計	513,333	77	532,460	84		
	非流動資產						
1600	不動產、廠房及設備 (附註四、九及十九)	89,292	13	87,194	14		
1755	使用權資產	42,699	6	-	-		
1780	無形資產 (附註四)	13,201	2	6,944	1		
1840	遞延所得稅資產 (附註四)	324	-	399	-		
1920	存出保證金 (附註四、二十及二二)	7,199	1	9,184	1		
1975	淨確定福利資產 (附註四及十二)	1,420	-	1,721	-		
1980	其他金融資產—非流動 (附註四、二二及二四)	-	-	957	-		
1990	長期預付費用	284	-	356	-		
15XX	非流動資產總計	154,419	23	106,755	16		
1XXX	資 產 總 計	\$ 667,752	100	\$ 639,215	100		
	負債及權益						
	流動負債						
2100	短期借款 (附註四、十及二二)	\$ 60,000	9	\$ 20,000	3		
2150	應付票據 (附註四及二二)	138	-	1,078	1		
2170	應付帳款 (附註四及二二)	49,891	7	69,998	11		
2219	其他應付款 (附註四、十一、十九、二十及二二)	44,889	7	51,892	8		
2230	本期所得稅負債 (附註四)	2,313	-	16,664	3		
2280	租賃負債—流動	29,260	4	-	-		
2399	其他流動負債	560	-	403	-		
21XX	流動負債總計	187,051	28	160,035	26		
	非流動負債						
2570	遞延所得稅負債 (附註四)	212	-	272	-		
2580	租賃負債—非流動	14,082	2	-	-		
2610	長期應付票據 (附註二二)	-	-	916	-		
2645	存入保證金 (附註二二)	3	-	227	-		
2670	其他負債 (附註四、二十及二二)	-	-	374	-		
25XX	非流動負債總計	14,297	2	1,789	-		
2XXX	負債總計	201,348	30	161,824	26		
	權益 (附註四、十四及十九)						
	股本						
3110	普通股	392,974	59	391,474	61		
3140	預收股本	-	-	481	-		
3100	股本總計	392,974	59	391,955	61		
	資本公積						
3211	資本公積—發行溢價	11,364	2	12,033	2		
3271	資本公積—員工認股權	14,836	2	14,880	2		
3200	資本公積總計	26,200	4	26,913	4		
	保留盈餘						
3310	法定盈餘公積	20,437	3	15,625	2		
3320	特別盈餘公積	11,978	2	6,488	1		
3350	未分配盈餘	43,882	7	48,388	8		
3300	保留盈餘總計	76,297	11	70,501	11		
	其他權益						
3410	國外營運機構財務報表換算之兌換差額	(29,067)	(4)	(11,978)	(2)		
3XXX	權益總計	466,404	70	477,391	74		
3X2X	負債及權益總計	\$ 667,752	100	\$ 639,215	100		

後附之附註係本合併財務報告之一部分。

董事長：陳明仁



經理人：陳明仁



會計主管：陳靜如



艾恩特精密工業股份有限公司及子公司

合併綜合損益表

民國 108 年及 107 年 1 月 1 日至 12 月 31 日

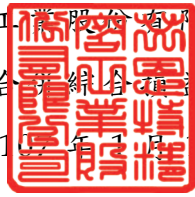

單位：新台幣仟元，惟
每股盈餘為元

代 碼		108年度		107年度	
		金 額	%	金 額	%
4000	營業收入淨額（附註四、十四及二三）	\$ 543,345	100	\$ 530,431	100
5000	營業成本（附註八、十二、十五及二三）	<u>350,166</u>	<u>64</u>	<u>343,969</u>	<u>65</u>
5900	營業毛利	<u>193,179</u>	<u>36</u>	<u>186,462</u>	<u>35</u>
	營業費用（附註七、十二、十五、十八及二三）				
6100	推銷費用	37,001	7	41,192	8
6200	管理費用	94,044	17	88,603	17
6300	研究發展費用	19,988	4	16,934	3
6450	預期信用減損損失	<u>796</u>	<u>-</u>	<u>19</u>	<u>-</u>
6000	營業費用合計	<u>151,829</u>	<u>28</u>	<u>146,748</u>	<u>28</u>
6900	營業淨利	<u>41,350</u>	<u>8</u>	<u>39,714</u>	<u>7</u>
	營業外收入及支出（附註四、十五及二五）				
7100	利息收入	659	-	433	-
7230	外幣兌換淨利益	4,200	1	16,169	3
7270	其他利益	59	-	480	-
7510	利息費用	<u>(1,259)</u>	<u>-</u>	<u>(233)</u>	<u>-</u>
7000	營業外收入及支出合計	<u>3,659</u>	<u>1</u>	<u>16,849</u>	<u>3</u>

（接次頁）

(承前頁)

代 碼	108年度		107年度	
	金 額	%	金 額	%
7900	\$ 45,009	8	\$ 56,563	10
7950	(791)	-	(8,441)	2
8200	<u>44,218</u>	<u>8</u>	<u>48,122</u>	<u>9</u>
	其他綜合損益 (附註十六)			
	不重分類至損益之項目			
8311	確定福利計畫之再 衡量數	(420)	206	-
8349	與不重分類之項目 相關之所得稅 後續可能重分類至損益 之項目	84	(117)	-
8361	國外營運機構財務 報表換算之兌換 差額	(17,089)	(3)	(5,490)
8300	本年度其他綜合損 失 (稅後淨額)	(17,425)	(3)	(5,401)
8500	本年度綜合利益總額	<u>\$ 26,793</u>	<u>5</u>	<u>\$ 42,721</u>
	每股盈餘 (附註十八)			
9710	基 本	<u>\$ 1.13</u>	<u>\$ 1.23</u>	
9810	稀 釋	<u>\$ 1.12</u>	<u>\$ 1.22</u>	

後附之附註係本合併財務報告之一部分。

董事長：陳明仁



經理人：陳明仁



會計主管：陳靜如





艾思特精
技有限公司
及子公司

民國 108 年 12 月 31 日

單位：新台幣仟元

代碼	107年1月1日調整後餘額	普通股	股本	資本溢價	員工認股權	法定盈餘公積	留	特別盈餘公積	盈	未分配盈餘	盈餘	其他權益項目		總額	
												之兌換	之兌換		
A1	390,614	\$	26,394	\$	14,907	\$	12,647	\$	-	34,214	6,488	6,488	\$	472,288	
A3	-	-	-	-	-	-	-	-	-	(52)	-	-	-	(52)	
A5	390,614	-	26,394	-	14,907	12,647	-	-	-	34,162	6,488	6,488	-	472,236	
B1	-	-	-	-	-	2,978	-	-	-	(2,978)	-	-	-	-	
B3	-	-	-	-	-	-	-	6,488	-	(6,488)	-	-	-	-	
B5	-	-	-	-	-	-	-	-	-	(24,519)	-	-	-	(24,519)	
C15	-	-	(14,543)	-	-	-	-	-	-	-	-	-	-	(14,543)	
D1	-	-	-	-	-	-	-	-	-	48,122	-	-	-	48,122	
D3	-	-	-	-	-	-	-	-	-	89	(5,490)	(5,490)	-	(5,401)	
N1	860	481	182	(27)	-	-	-	-	-	-	-	-	-	1,496	
Z1	391,474	481	12,033	14,880	15,625	6,488	11,978	48,388	11,978	477,391	-	-	-	477,391	
B1	-	-	-	-	4,812	-	-	-	-	(4,812)	-	-	-	-	
B3	-	-	-	-	-	5,490	-	-	-	(5,490)	-	-	-	-	
B5	-	-	-	-	-	-	-	-	-	(38,086)	-	-	-	(38,086)	
C15	-	-	(1,102)	-	-	-	-	-	-	-	-	-	-	(1,102)	
D1	-	-	-	-	-	-	-	-	-	44,218	-	-	-	44,218	
D3	-	-	-	-	-	-	-	-	-	(336)	(17,089)	(17,089)	-	(17,425)	
E1	1,500	(481)	433	(44)	-	-	-	-	-	-	-	-	-	1,408	
Z1	392,974	\$	11,364	\$	14,836	\$	20,437	\$	11,978	\$	43,882	\$	29,067	\$	466,404

後附之附註係本合併財務報告之一部分。

董事長：陳明仁



經理人：陳明仁



會計主管：陳靜如



艾恩特精密工業股份有限公司及子公司

合併現金流量表

民國 108 年及 107 年 1 月 1 日至 12 月 31 日

單位：新台幣仟元

代 碼		108年度	107年度
	營業活動之現金流量		
A10000	本年度稅前淨利	\$ 45,009	\$ 56,563
A20010	收益費損項目		
A20100	折舊費用	41,574	16,109
A20200	攤銷費用	958	860
A20300	預期信用損失	796	19
A20900	利息費用	1,259	233
A21200	利息收入	(659)	(433)
A23700	存貨跌價及呆滯損失	174	8,019
A24100	外幣兌換淨(利益)損失)	4,231	(3,251)
A30000	營業資產及負債之淨變動數		
A31150	應收帳款	(18,926)	(540)
A31160	應收帳款－關係人	13,812	(8,073)
A31180	其他應收款	961	(2,097)
A31200	存 貨	(4,900)	(16,746)
A31220	淨確定福利資產	(119)	(142)
A31230	預付款項	9,145	(4,100)
A31240	其他流動資產	(1,985)	(255)
A32130	應付票據	(940)	(198)
A32150	應付帳款	(22,841)	5,238
A32180	其他應付款項	(3,680)	10,378
A32230	其他流動負債	157	(385)
A32990	其他非流動負債	(1,290)	(1,216)
A33000	營運產生之現金流入	62,736	59,983
A33100	收取之利息	659	433
A33300	支付之利息	(568)	(215)
A33500	支付之所得稅	(14,399)	(2,115)
AAAA	營業活動之淨現金流入	48,428	58,086

(接次頁)

(承前頁)

代 碼		108年度	107年度
	投資活動之現金流量		
B02700	取得不動產、廠房及設備	(\$ 13,515)	(\$ 3,953)
B02800	處分不動產、廠房及設備價款	1,049	-
B03700	存出保證金減少	1,985	371
B06500	其他金融資產減少	1,194	7,722
B07100	預付設備款增加	(52,935)	(8,558)
B07300	長期預付費用增加	(319)	(447)
BBBB	投資活動之淨現金流出	(62,541)	(4,865)
	籌資活動之現金流量		
C00100	短期借款淨增加	40,000	-
C03000	存入保證金減少	(224)	(912)
C04020	租賃負債本金償還	(27,973)	-
C04500	發放現金股利	(39,188)	(39,062)
C04800	員工執行認股權	1,408	1,496
CCCC	籌資活動之淨現金流出	(25,977)	(38,478)
DDDD	匯率變動對現金之影響	(13,205)	(6,524)
EEEE	本年度現金淨(減少)增加數	(53,295)	8,219
E00100	年初現金餘額	276,379	268,160
E00200	年底現金餘額	\$ 223,084	\$ 276,379

後附之附註係本合併財務報告之一部分。

董事長：陳明仁



經理人：陳明仁



會計主管：陳靜如



艾恩特精密工業股份有限公司及子公司

合併財務報告附註

民國 108 年及 107 年 1 月 1 日至 12 月 31 日

(除另註明外，金額以新台幣仟元為單位)

一、公司沿革

艾恩特精密工業股份有限公司（以下稱「本公司」）係於 88 年 3 月 11 日設立，所營業務主要為電子零組件製造及批發等業務。本公司於 97 年 9 月 12 日經金融監督管理委員會證券期貨局核准辦理股票公開發行，101 年 3 月 27 日於財團法人中華民國證券櫃檯買賣中心上櫃買賣。

本合併財務報告係以本公司之功能性貨幣新台幣表達。

二、通過財務報告之日期及程序

本合併財務報告於 109 年 3 月 20 日經董事會通過發布。

三、新發布及修訂準則及解釋之適用

- (一) 首次適用修正後之證券發行人財務報告編製準則及金融監督管理委員會（以下稱「金管會」）認可並發布生效之國際財務報導準則（IFRS）、國際會計準則（IAS）、解釋（IFRIC）及解釋公告（SIC）（以下稱「IFRSs」）

除下列說明外，適用修正後之證券發行人財務報告編製準則及金管會認可並發布生效之 IFRSs 將不致造成本公司會計政策之重大影響。

IFRS 16「租賃」

IFRS 16 規範租賃協議之辨認與出租人及承租人會計處理，該準則將取代 IAS 17「租賃」及 IFRIC 4「決定一項安排是否包含租賃」等相關解釋。相關會計政策請參閱附註四。

租賃定義

合併公司選擇僅就 108 年 1 月 1 日以後簽訂（或變動）之合約依 IFRS 16 評估是否係屬（或包含）租賃，先前已依 IAS 17 及 IFRIC 4 辨認為租賃之合約不予重新評估並依 IFRS 16 之過渡規定處理。

合併公司為承租人

租賃係於合併資產負債表認列使用權資產及租賃負債。合併綜合損益表係分別表達使用權資產之折舊費用及租賃負債按有效利息法所產生之利息費用。於合併現金流量表中，償付租賃負債之本金金額表達為籌資活動，支付利息部分則列為營業活動。適用 IFRS 16 前，分類為營業租賃之合約係按直線基礎認列費用。營業租賃現金流量於合併現金流量表係表達於營業活動。

合併公司預計選擇將追溯適用 IFRS 16 之累積影響數調整於 108 年 1 月 1 日保留盈餘，不重編比較資訊。

先前依 IAS 17 以營業租賃處理之協議，於 108 年 1 月 1 日租賃負債之衡量係以剩餘租賃給付按該日承租人之增額借款利率折現，全部使用權資產係以該日之租賃負債金額衡量，按前述利率折現並以如同於租賃開始日已適用 IFRS 16 之方式衡量。所認列之使用權資產均將適用 IAS 36 評估減損。

合併公司於 108 年 1 月 1 日認列租賃負債所適用之增額借款利率加權平均數為 3.04%，該租賃負債金額與 107 年 12 月 31 日不可取消營業租賃之未來最低租賃給付總額之差異說明如下：

107 年 12 月 31 日不可取消營業租賃之未來	
最低租賃給付總額	\$ 38,385
減：適用豁免之短期租賃	-
108 年 1 月 1 日未折現總額	<u>\$ 38,385</u>
按 108 年 1 月 1 日增額借款利率折現後之現	
值	<u>\$ 35,297</u>
108 年 1 月 1 日租賃負債餘額	<u>\$ 35,297</u>

首次適用 IFRS 16 對 108 年 1 月 1 日各資產、負債及權益項目調整如下：

	108年1月1日 重編前金額	首次適用 之調整	108年1月1日 重編後帳面 金額
使用權資產	\$ -	\$ 34,691	\$ 34,691
資產影響	\$ -	\$ 34,691	\$ 34,691
租賃負債—流動	\$ -	\$ 22,293	\$ 22,293
租賃負債—非流動	-	13,004	13,004
其他應付款—流動	232	(232)	-
其他應付款—非流動	374	(374)	-
負債影響	\$ 606	\$ 34,691	\$ 35,297

(二) 109 年適用之金管會認可之 IFRSs

新發布 / 修正 / 修訂準則及解釋	IASB 發布之生效日
IFRS 3 之修正「業務之定義」	2020 年 1 月 1 日 (註 1)
IFRS 9、IAS 39 及 IFRS 7 之修正「利率指標變革」	2020 年 1 月 1 日 (註 2)
IAS 1 及 IAS 8 之修正「重大性之定義」	2020 年 1 月 1 日 (註 3)

註 1：收購日在年度報導期間開始於 2020 年 1 月 1 日以後之企業合併及於前述日期以後發生之資產取得適用此項修正。

註 2：2020 年 1 月 1 日以後開始之年度期間追溯適用此項修正。

註 3：2020 年 1 月 1 日以後開始之年度期間推延適用此項修正。

截至本合併財務報告通過發布日止，合併公司仍持續評估其他準則、解釋之修正對財務狀況與財務績效之影響，相關影響待評估完成時予以揭露。

(三) 國際會計準則理事會 (IASB) 已發布但尚未經金管會認可並發布生效之 IFRSs

新發布 / 修正 / 修訂準則及解釋	IASB 發布之生效日(註1)
IFRS 10 及 IAS 28 之修正「投資者與其關聯企業或合資間之資產出售或投入」	未定
IFRS 17「保險合約」	2021 年 1 月 1 日
IAS 1 之修正「將負債分類為流動或非流動」	2022 年 1 月 1 日

註 1：除另註明外，上述新發布／修正／修訂準則或解釋係於各該日期以後開始之年度報導期間生效。

截至本合併財務報告通過發布日止，合併公司仍持續評估上述準則、解釋之修正對財務狀況與財務績效之影響，相關影響待評估完成時予以揭露。

四、重大會計政策之彙總說明

(一) 遵循聲明

本合併財務報告係依照證券發行人財務報告編製準則及經金管會認可並發布生效之 IFRSs 編製。

(二) 編製基礎

除按公允價值衡量之金融工具及計畫資產公允價值減除確定福利義務現值之淨確定福利資產外，本合併財務報告係依歷史成本基礎編製。

公允價值衡量依照相關輸入值之可觀察程度及重要性分為第 1 等級至第 3 等級：

1. 第 1 等級輸入值：係指於衡量日可取得之相同資產或負債於活絡市場之報價（未經調整）。
2. 第 2 等級輸入值：係指除第 1 等級之報價外，資產或負債直接（亦即價格）或間接（亦即由價格推導而得）之可觀察輸入值。
3. 第 3 等級輸入值：係指資產或負債之不可觀察之輸入值。

(三) 資產與負債區分流動與非流動之標準

流動資產包括：

1. 主要為交易目的而持有之資產；
2. 預期於資產負債表日後 12 個月內實現之資產；及
3. 現金及約當現金（但不包括於資產負債表日後逾 12 個月用以交換或清償負債而受到限制者）。

流動負債包括：

1. 主要為交易目的而持有之負債；
2. 於資產負債表日後 12 個月內到期清償之負債，以及

3. 不能無條件將清償期限遞延至資產負債表日後至少 12 個月之負債。

非屬上述流動資產或流動負債者，係分類為非流動資產或非流動負債。

(四) 合併基礎

1. 合併報告編製原則

本合併財務報告係包含本公司及由本公司所控制個體（子公司）之財務報告。

子公司之財務報告已予調整，以使其會計政策與合併公司之會計政策一致。

於編製合併財務報告時，各個體間之交易、帳戶餘額、收益及費損已全數予以銷除。

2. 列入合併財務報告之子公司

本合併財務報告編製主體如下：

投資公司名稱	子 公 司 名 稱	業 務 性 質	所 持 股 權 百 分 比	
			108年 12月31日	107年 12月31日
本公司	Team Advantage International Limited	投資業務	100%	100%
Team Advantage International Limited	眾智國際公司	1.銷售電子零件及塑膠模具等。 2.海外企業購併、投資及管理。	100%	100%
Team Advantage International Limited	偉鼎有限公司	投資業務	100%	100%
眾智國際公司	立信杰（東莞）精密模具製造公司	生產及銷售沖壓模具、塑膠模具及電子零件等。	100%	100%
眾智國際公司	東莞立信成貿易有限公司	批發及進出口沖壓模具、塑膠模具及電子零件等。	100%	100%
偉鼎有限公司	ANT Precision Mexico	生產及銷售沖壓模具、塑膠模具及電子零件等。	100%	100%

(五) 外 幣

各個體編製財務報告時，以個體功能性貨幣以外之貨幣（外幣）交易者，依交易日匯率換算為功能性貨幣記錄。

外幣貨幣性項目於每一資產負債表日以收盤匯率換算。因交割貨幣性項目或換算貨幣性項目產生之兌換差額，於發生當年度認列於損益。

以公允價值衡量之外幣非貨幣性項目係以決定公允價值當日之匯率換算，所產生之兌換差額列為當年度損益，惟屬公允價值變動認列於其他綜合損益者，其產生之兌換差額列於其他綜合損益。

以歷史成本衡量之外幣非貨幣性項目係以交易日之匯率換算，不再重新換算。

於編製合併財務報告時，國外營運機構（包含營運所在國家或使用之貨幣與本公司不同之子公司）之資產及負債以每一資產負債表日匯率換算為新台幣。收益及費損項目係以當年度平均匯率換算，所產生之兌換差額列於其他綜合損益。

(六) 存 貨

存貨包括原料、製成品及在製品。存貨係以成本與淨變現價值孰低衡量，比較成本與淨變現價值時除同類別存貨外係以個別項目為基礎。淨變現價值係指在正常情況下之估計售價減除至完工尚需投入之估計成本及完成出售所需之估計成本後之餘額。存貨成本之計算係採加權平均法。

(七) 不動產、廠房及設備

不動產、廠房及設備係以成本認列，後續以成本減除累計折舊後之金額衡量。

除自有土地不提列折舊外，其餘不動產、廠房及設備於耐用年限內按直線基礎，對於每一重大部分單獨提列折舊。若租賃期間較耐用年限短者，則於租賃期間內提列折舊。合併公司至少於每一年度結束日對估計耐用年限、殘值及折舊方法進行檢視，並推延適用會計估計變動之影響。

不動產、廠房及設備除列時，淨處分價款與該資產帳面金額間之差額係認列於損益。

(八) 無形資產

1. 單獨取得

單獨取得之有限耐用年限無形資產原始以成本衡量，後續係以成本減除累計攤銷後之金額衡量。無形資產於耐用年限內按直線基礎進行攤銷，合併公司至少於每一年度結束日對估計

耐用年限、殘值及攤銷方法進行檢視，並推延適用會計估計變動之影響。

2. 除 列

無形資產除列時，淨處分價款與該資產帳面金額間之差額係認列於當年度損益。

(九) 有形及無形資產之減損

合併公司於每一資產負債表日評估是否有任何跡象顯示有形及無形資產可能已減損。若有任一減損跡象存在，則估計該資產之可回收金額。倘無法估計個別資產之可回收金額，合併公司估計該資產所屬現金產生單位之可回收金額。共用資產係依合理一致基礎分攤至最小現金產生單位群組。

可回收金額為公允價值減出售成本與其使用價值之較高者。個別資產或現金產生單位之可回收金額若低於其帳面金額時，將該資產或現金產生單位之帳面金額調減至其可回收金額，減損損失係認列於損益。

當減損損失於後續迴轉時，該資產或現金產生單位之帳面金額調增至修訂後之可回收金額，惟增加後之帳面金額以不超過該資產或現金產生單位若未於以前年度認列減損損失時所決定之帳面金額（減除攤銷或折舊）。減損損失之迴轉係認列於損益。

(十) 金融工具

金融資產與金融負債於合併公司成為該工具合約條款之一方時認列於合併資產負債表。

原始認列金融資產與金融負債時，若金融資產或金融負債非屬透過損益按公允價值衡量者，係按公允價值加計直接可歸屬於取得或發行金融資產或金融負債之交易成本衡量。直接可歸屬於取得或發行透過損益按公允價值衡量之金融資產或金融負債之交易成本，則立即認列為損益。

1. 金融資產

金融資產之慣例交易係採交易日會計認列及除列。

(1) 衡量種類

合併公司所持有之金融資產為按攤銷後成本衡量之金融資產。

按攤銷後成本衡量之金融資產

合併公司投資金融資產若同時符合下列兩條件，則分類為按攤銷後成本衡量之金融資產：

- A. 係於某經營模式下持有，該模式之目的係持有金融資產以收取合約現金流量；及
- B. 合約條款產生特定日期之現金流量，該等現金流量完全為支付本金及流通在外本金金額之利息。

按攤銷後成本衡量之金融資產（包括現金及按攤銷後成本衡量之應收帳款－淨額、應收帳款－關係人－淨額、其他應收款、其他金融資產－流動、存出保證金及其他金融資產－非流動）於原始認列後，係以有效利息法決定之總帳面金額減除任何減損損失之攤銷後成本衡量，任何外幣兌換損益則認列於損益。

信用減損金融資產係指發行人或債務人已發生重大財務困難、違約、債務人很有可能聲請破產或其他財務重整或由於財務困難而使金融資產之活絡市場消失。

(2) 金融資產之減損

合併公司於每一資產負債表日按預期信用損失評估按攤銷後成本衡量之金融資產（含應收帳款）之減損損失。

應收帳款按存續期間預期信用損失認列備抵損失。

應收帳款之減損損失係藉由備抵帳戶調降其帳面金額。

(3) 金融資產之除列

合併公司僅於對來自金融資產現金流量之合約權利失效，或已移轉金融資產且該資產所有權之幾乎所有風險及報酬已移轉予其他企業時，始將金融資產除列。

於一金融資產整體除列時，其帳面金額與所收取對價加計已認列於其他綜合損益之任何累計利益或損失之總和間之差額係認列於損益。

2. 金融負債

(1) 後續衡量

合併公司之所有金融負債包括短期借款、應付票據、應付帳款、其他應付款、其他應付款－非流動（帳列其他負債）、長期應付票據及存入保證金，其係以有效利息法按攤銷後成本衡量。

(2) 金融負債之除列

除列金融負債時，其帳面金額與所支付對價（包含任何所移轉之非現金資產或承擔之負債）間之差額認列為損益。

(十一) 收入認列

合併公司於客戶合約辨認履約義務後，將交易價格分攤至各履約義務，並於滿足各履約義務時認列收入。

1. 商品銷貨收入

商品銷貨收入來自電子零組件、模具及模具零件之銷售。由於電子零組件、模具及模具零件產品於運抵客戶指定地點時或起運時，客戶對商品已有訂定價格與使用之權利且負有再銷售之主要責任，並承擔商品陳舊過時風險，合併公司係於該時點認列收入及應收帳款。

去料加工時，加工產品所有權之控制並未移轉，是以去料時不認列收入。

2. 利息收入

金融資產之利息收入係於經濟效益很有可能流入合併公司，且收入金額能可靠衡量時認列。利息收入係依時間之經過按流通在外本金與所適用之有效利率採應計基礎認列。

(十二) 租 賃

108 年

合併公司於合約成立日評估合約是否係屬（或包含）租賃。

合併公司為承租人

除適用認列豁免之低價值標的資產租賃及短期租賃之租賃給付係按實際發生時認列為費用，其他租賃皆於租賃開始日認列使用權資產及租賃負債。

使用權資產原始按成本（包含租賃負債之原始衡量金額）衡量，後續按成本減除累計折舊及累計減損損失後之金額衡量，並調整租賃負債之再衡量數。使用權資產係單獨表達於合併資產負債表。

使用權資產採直線基礎自租賃開始日起至耐用年限屆滿時或租賃期間屆滿時兩者之較早者提列折舊。租賃負債原始按租賃給付之現值衡量。若租賃隱含利率容易確定，租賃給付使用該利率折現。若該利率並非容易確定，則使用承租人增額借款利率。

後續，租賃負債採有效利息法按攤銷後成本基礎衡量，且利息費用係於租賃期間分攤。若租賃期間變動等情事導致未來租賃給付有變動，合併公司再衡量租賃負債，並相對調整使用權資產，惟若使用權資產之帳面金額已減至零，則剩餘之再衡量金額認列於損益中。租賃負債係單獨表達於合併資產負債表。

107 年

當租賃條款係移轉附屬於資產所有權之幾乎所有風險與報酬予承租人，則將其分類為融資租賃。所有其他租賃則分類為營業租賃。

合併公司為承租人時，營業租賃給付係按直線基礎於租賃期間內認列為費用。

營業租賃所取得之租賃誘因係認列為負債。誘因利益總額按直線基礎認列為租金費用之減項。

(十三) 員工福利

1. 短期員工福利

短期員工福利相關負債係以換取員工服務而預期支付之非折現金額衡量。

2. 退職後福利

確定提撥退休計畫之退休金係於員工提供服務期間將應提撥之退休金數額認列為費用。

確定福利退休計畫之確定福利成本（含服務成本、淨利息及再衡量數）係採預計單位福利法精算。服務成本（含當期服務成本）及淨確定福利負債（資產）淨利息於發生時認列為員工福利費用。再衡量數（含精算損益及扣除利息後之計畫資產報酬）於發生時認列於其他綜合損益並列入保留盈餘，後續期間不重分類至損益。

淨確定福利負債（資產）係確定福利退休計畫之提撥短絀（剩餘）。淨確定福利資產不得超過從該計畫退還提撥金或可減少未來提撥金之現值。

(十四) 股份基礎給付協議員工認股權

合併公司給與員工之認股權

員工認股權係按給與日權益工具之公允價值及預期既得之最佳估計數量，於既得期間內以直線基礎認列費用，並同時調整資本公積一員工認股權。若其於給與日立即既得，係於給與日全數認列費用。

合併公司於每一資產負債表日修正預期既得之員工認股權估計數量。若有修正原估計數量，其影響數係認列為損益，使累計費用反映修正之估計數，並相對調整資本公積一員工認股權。

(十五) 所得稅

所得稅費用係當期所得稅及遞延所得稅之總和。

1. 當期所得稅

依我國所得稅法規定計算之未分配盈餘加徵所得稅，係於股東會決議年度認列。

以前年度應付所得稅之調整，列入當期所得稅。

2. 遞延所得稅

遞延所得稅係依合併財務報表帳載資產及負債帳面金額與計算課稅所得之課稅基礎二者所產生之暫時性差異計算。

遞延所得稅負債一般係就所有應課稅暫時性差異予以認列，而遞延所得稅資產則於很有可能具有課稅所得以供可減除暫時性差異及虧損扣抵等支出所產生之所得稅抵減使用時認列。

與投資子公司相關之應課稅暫時性差異皆認列遞延所得稅負債，惟合併公司若可控制暫時性差異迴轉之時點，且該暫時性差異很有可能於可預見之未來不會迴轉者除外。與此類投資有關之可減除暫時性差異，僅於其很有可能具有足夠課稅所得用以實現暫時性差異，且於可預見之未來預期將迴轉的範圍內，予以認列遞延所得稅資產。

遞延所得稅資產之帳面金額於每一資產負債表日予以重新檢視，並針對已不再很有可能具有足夠之課稅所得以供其回收所有或部分資產者，調減帳面金額。原未認列為遞延所得稅資產者，亦於每一資產負債表日予以重新檢視，並在未來很有可能產生課稅所得以供其回收所有或部分資產者，調增帳面金額。

遞延所得稅資產及負債係以預期負債清償或資產實現當期之稅率衡量，該稅率係以資產負債表日已立法或已實質性立法之稅率及稅法為基礎。遞延所得稅負債及資產之衡量係反映合併公司於資產負債表日預期回收或清償其資產及負債帳面金額之方式所產生之租稅後果。

3. 本年度之當期及遞延所得稅

當期及遞延所得稅係認列於損益，惟與認列於其他綜合損益或直接計入權益之項目相關之當期及遞延所得稅係分別認列於其他綜合損益或直接計入權益。

五、重大會計判斷、估計及假設不確定性之主要來源

合併公司於採用會計政策時，對於不易自其他來源取得相關資訊者，管理階層必須基於歷史經驗及其他攸關之因素作出相關之判斷、估計及假設。實際結果可能與估計有所不同。

管理階層將對估計與基本假設持續檢視。若估計之修正僅影響當年度，則於修正當年度認列；若會計估計之修正同時影響當年度及未來期間，則於修正當年度及未來期間認列。

估計及假設不確定性之主要來源

應收帳款之估計減損

應收帳款之估計減損係基於本公司對於違約率及預期損失率之假設。本公司考量歷史經驗、現時市場情況及前瞻性資訊，以作成假設並選擇減損評估之輸入值。所採用重要假設及輸入值請參閱附註七。若未來實際現金流量少於預期，可能會產生重大減損損失。

存貨之評價

存貨淨變現價值係正常營業過程中之估計售價減除至完工尚需投入之估計成本及完成出售所需之估計成本後之餘額估計，該等估計係依目前市場狀況及類似產品之歷史銷售經驗評估，市場情況之改變可能重大影響該等估計結果。

六、現金

	108年12月31日	107年12月31日
庫存現金及零用金	\$ 1,527	\$ 1,723
銀行活期存款	221,557	274,656
	<u>\$ 223,084</u>	<u>\$ 276,379</u>

七、應收帳款－淨額

	108年12月31日	107年12月31日
<u>應收帳款</u>		
按攤銷後成本衡量		
帳面金額	\$ 120,233	\$ 102,792
減：備抵損失	(2,132)	(1,367)
	<u>\$ 118,101</u>	<u>\$ 101,425</u>

合併公司對商品銷售之平均授信期間為 90 天，對未付款之應收帳款皆不予計息。為減輕信用風險，合併公司管理階層指派專責人員負責授信額度之決定、授信核准及其他監控程序以確保逾期應收帳款之回收已採取適當行動。此外，合併公司於資產負債表日會逐一複核應收帳款之可回收金額以確保無法回收之應收帳款已提列適當減損損失。據此，合併公司管理階層認為合併公司之信用風險已顯著減少。合併公司採用 IFRS 9 之簡化作法按存續期間預期信用損失認列應收帳款之備抵損失。存續期間預期信用損失係使用準備矩陣計算，其考量

客戶過去違約紀錄與現時財務狀況，並同時考量國際貨幣組織之全球經濟指標。合併公司依信用損失歷史經驗，以應收帳款逾期天數訂定預期信用損失率並考量客戶群組提列備抵減損損失。

若有證據顯示交易對方面臨嚴重財務困難或明顯確定無法收回者，合併公司將直接沖銷相關應收帳款。

合併公司依準備矩陣衡量及考量客戶群組提列應收帳款之備抵損失如下：

108年12月31日

	未逾期	逾期 1~30天	逾期 31~90天	逾期 91~180天	逾期 181~240天	逾期241天	合計
預期信用損失率	0.11%	3.02%	5.11%	56.80%	100.00%	100.00%	-
總帳面金額	\$ 106,982	\$ 13,112	\$ -	\$ -	\$ -	\$ 139	\$ 120,233
備抵損失							
—存續期間預期信用損失	(124)	(396)	-	-	-	(139)	(659)
—客戶群組評估損失	(1,292)	(181)	-	-	-	-	(1,473)
攤銷後成本	<u>\$ 105,566</u>	<u>\$ 12,535</u>	<u>\$ -</u>	<u>\$ -</u>	<u>\$ -</u>	<u>\$ -</u>	<u>\$ 118,101</u>

107年12月31日

	未逾期	逾期 1~30天	逾期 31~90天	逾期 91~180天	合計
預期信用損失率	0.00%	0.00%	0.00%	0.00%	
總帳面金額	\$ 92,080	\$ 8,135	\$ 1,690	\$ 887	\$ 102,792
—存續期間預期信用損失	-	-	-	-	-
—客戶群組評估損失	(1,260)	(81)	(17)	(9)	(1,367)
攤銷後成本	<u>\$ 90,820</u>	<u>\$ 8,054</u>	<u>\$ 1,673</u>	<u>\$ 878</u>	<u>\$ 101,425</u>

應收帳款備抵損失之變動資訊如下：

	108年度	107年度
年初餘額	\$ 1,367	\$ 1,355
加：本年度提列減損損失	796	19
外幣換算差額	(31)	(7)
年末餘額	<u>\$ 2,132</u>	<u>\$ 1,367</u>

八、存貨—淨額

	108年12月31日	107年12月31日
在製品	\$ 46,743	\$ 47,043
製成品	19,632	16,414
原料	18,290	16,236
	<u>\$ 84,665</u>	<u>\$ 79,693</u>

合併公司於 108 年及 107 年 12 月 31 日之備抵存貨跌價損失分別為 5,950 仟元及 6,022 仟元。

108 及 107 年度銷貨成本分別包括存貨跌價損失 174 仟元及 8,019 仟元。

九、不動產、廠房及設備

	自有土地	房屋及建築	機器設備	運輸及交通設備	模具設備	辦公設備	租賃改良	什項設備	合計
成 本									
107 年 1 月 1 日餘額	\$ 3,822	\$ 1,960	\$ 234,274	\$ 435	\$ 5,039	\$ 7,489	\$ 42,378	\$ 11,331	\$ 306,728
增 添	-	-	5,500	-	-	345	354	145	6,344
處 分	-	-	(8,829)	-	(4,222)	(591)	-	(78)	(13,720)
重 分 類	-	-	16,015	-	-	(1,362)	885	65	15,603
淨兌換差額	-	-	(3,881)	15	(8)	(23)	(567)	(136)	(4,600)
107 年 12 月 31 日餘額	\$ 3,822	\$ 1,960	\$ 243,079	\$ 450	\$ 809	\$ 5,858	\$ 43,050	\$ 11,327	\$ 310,355
累計折舊									
107 年 1 月 1 日餘額	\$ -	(\$ 1,111)	(\$ 190,583)	(\$ 79)	(\$ 4,739)	(\$ 3,641)	(\$ 21,578)	(\$ 4,805)	(\$ 226,536)
折舊費用	-	(63)	(10,008)	(75)	(301)	(1,324)	(3,073)	(1,265)	(16,109)
處 分	-	-	8,829	-	4,222	591	-	78	13,720
重 分 類	-	-	-	-	-	2,018	-	-	2,018
淨兌換差額	-	-	3,250	(3)	9	20	381	89	3,746
107 年 12 月 31 日餘額	\$ -	(\$ 1,174)	(\$ 188,512)	(\$ 157)	(\$ 809)	(\$ 2,336)	(\$ 24,270)	(\$ 5,903)	(\$ 223,161)
107 年 1 月 1 日淨額	\$ 3,822	\$ 849	\$ 43,691	\$ 356	\$ 300	\$ 3,848	\$ 20,800	\$ 6,526	\$ 80,192
107 年 12 月 31 日淨額	\$ 3,822	\$ 786	\$ 54,567	\$ 293	\$ -	\$ 3,522	\$ 18,780	\$ 5,424	\$ 87,194
成 本									
108 年 1 月 1 日餘額	\$ 3,822	\$ 1,960	\$ 243,079	\$ 450	\$ 809	\$ 5,858	\$ 43,050	\$ 11,327	\$ 310,355
增 添	-	-	6,476	-	2,025	1,017	2,398	(953)	10,963
處 分	-	-	(163,476)	-	(810)	(374)	(6,689)	(2,574)	(173,923)
重 分 類	-	-	7,038	-	696	(118)	452	1,854	9,922
淨兌換差額	-	-	(2,615)	8	(111)	(93)	(1,133)	(285)	(4,229)
108 年 12 月 31 日餘額	\$ 3,822	\$ 1,960	\$ 90,502	\$ 458	\$ 2,609	\$ 6,290	\$ 38,078	\$ 9,369	\$ 153,088
累計折舊									
108 年 1 月 1 日餘額	\$ -	(\$ 1,174)	(\$ 188,512)	(\$ 157)	(\$ 809)	(\$ 2,336)	(\$ 24,270)	(\$ 5,903)	(\$ 223,161)
折舊費用	-	(64)	(9,448)	(77)	(608)	(947)	(2,953)	(1,305)	(15,402)
處 分	-	-	162,427	-	810	374	6,689	2,574	172,874
淨兌換差額	-	-	1,029	(1)	24	57	636	148	1,893
108 年 12 月 31 日餘額	\$ -	(\$ 1,238)	(\$ 34,504)	(\$ 235)	(\$ 583)	(\$ 2,852)	(\$ 19,898)	(\$ 4,486)	(\$ 63,796)
108 年 1 月 1 日淨額	\$ 3,822	\$ 786	\$ 54,567	\$ 293	\$ -	\$ 3,522	\$ 18,780	\$ 5,424	\$ 87,194
108 年 12 月 31 日淨額	\$ 3,822	\$ 722	\$ 55,998	\$ 223	\$ 2,026	\$ 3,438	\$ 18,180	\$ 4,883	\$ 89,292

不動產、廠房及設備係以直線基礎按下列耐用年數計提折舊：

房屋及建築	10 至 30 年
機器設備	3 至 10 年
運輸及交通設備	6 年
模具設備	2 至 5 年
辦公設備	2 至 10 年
租賃改良	2 至 20 年
什項設備	3 至 20 年

合併公司於 108 年及 107 年 12 月 31 日止，不動產、廠房及設備無抵押擔保之情形。

十、預付款項

	108年12月31日	107年12月31日
預付設備款	\$ 32,868	\$ 1,148
預付貨款	11,233	9,153
其他預付款項	<u>22,382</u>	<u>31,195</u>
	<u>\$ 66,483</u>	<u>\$ 41,496</u>

十一、租賃協議

(一) 使用權資產－108年

	108年12月31日
使用權資產帳面金額	
建築物	\$ 40,135
運輸設備	<u>2,564</u>
	<u>\$ 42,699</u>
使用權資產之增添	<u>\$ 35,150</u>
使用權資產之折舊費用	
建築物	\$ 25,006
運輸設備	<u>1,166</u>
	<u>\$ 26,172</u>

(二) 租賃負債－108年

	108年12月31日
租賃負債帳面金額	
流動	\$ 29,260
非流動	<u>14,082</u>
	<u>\$ 43,342</u>

租賃負債之折現率區間如下：

	108年12月31日
建築物	1.45%~4.10%
運輸設備	3.20%

(三) 其他承租租賃資訊

108年

	108年度
短期租賃費用	<u>\$ 92</u>
租賃之現金流出總額	<u>\$ 28,933</u>

107 年

營業租賃係承租公務車、廠房及辦公營業場所，租賃期間為 1 至 5 年。於租賃期間終止時，合併公司對租賃公務車、廠房及辦公營業場所並無優惠承購權。

截至 107 年 12 月 31 日合併公司因營業租賃合約所支付之存出保證金為 8,971 仟元。

不可取消營業租賃之未來最低租賃給付總額如下：

	<u>107年12月31日</u>
不超過 1 年	\$ 23,624
1~5 年	<u>14,761</u>
	<u>\$ 38,385</u>

因不可取消營業租賃所認列之負債如下：

	<u>107年12月31日</u>
租賃誘因	
流動（帳列其他應付款）	\$ 232
非流動（帳列其他負債）	<u>374</u>
	<u>\$ 606</u>

十二、短期借款

	<u>108年12月31日</u>	<u>107年12月31日</u>
<u>無擔保借款</u>		
—信用額度借款	<u>\$ 60,000</u>	<u>\$ 20,000</u>
—借款利率	1.14%~1.15%	1.17%

十三、其他應付款

	<u>108年12月31日</u>	<u>107年12月31日</u>
應付薪資及獎金	\$ 25,551	\$ 29,374
應付未休假給付	2,530	1,934
應付租金	2,476	1,406
其 他	<u>14,332</u>	<u>19,178</u>
	<u>\$ 44,889</u>	<u>\$ 51,892</u>

十四、退職後福利計畫

(一) 確定提撥計畫

合併公司中之本公司所適用「勞工退休金條例」之退休金制度，係屬政府管理之確定提撥退休計畫，依員工每月薪資6%提撥退休金至勞工保險局之個人專戶。

(二) 確定福利計畫

合併公司中之本公司依我國「勞動基準法」辦理之退休金制度係屬政府管理之確定福利退休計畫。員工退休金之支付，係根據服務年資及核准退休日前6個月平均工資計算。本公司按員工每月薪資總額2%提撥退休金，交由勞工退休準備金監督委員會以該委員會名義存入台灣銀行之專戶，年度終了前，若估算專戶餘額不足給付次一年度內預估達到退休條件之勞工，次年度3月底前將一次提撥其差額。該專戶係委託勞動部勞動基金運用局管理，合併公司並無影響投資管理策略之權利。

列入合併資產負債表之確定福利計畫金額列示如下：

	108年12月31日	107年12月31日
確定福利義務現值	\$ 7,310	\$ 6,533
計畫資產公允價值	(8,730)	(8,254)
提撥剩餘	(1,420)	(1,721)
淨確定福利資產	<u>(\$ 1,420)</u>	<u>(\$ 1,721)</u>

淨確定福利負債（資產）變動如下：

	確定福利義務現值	計畫資產公允價值	淨確定福利資產
107年1月1日	<u>\$ 6,450</u>	<u>(\$ 7,823)</u>	<u>(\$ 1,373)</u>
服務成本			
當期服務成本	-	-	-
前期服務成本及清償損益	-	-	-
利息費用（收入）	<u>71</u>	<u>(86)</u>	<u>(15)</u>
認列於損益	<u>71</u>	<u>(86)</u>	<u>(15)</u>
再衡量數			
計畫資產利益（除包含於淨利息之金額外）	-	(218)	(218)

	確 定 福 利 義 務 現 值	計 畫 資 產 公 允 價 值	淨 確 定 福 利 資 產
精算損失－財務假設變 動	\$ 79	\$ -	\$ 79
精算利益－經驗調整	(67)	-	(67)
認列於其他綜合損益	12	(218)	(206)
雇主提撥	-	(127)	(127)
107年12月31日	<u>\$ 6,533</u>	<u>(\$ 8,254)</u>	<u>(\$ 1,721)</u>
108年1月1日	<u>\$ 6,533</u>	<u>(\$ 8,254)</u>	<u>(\$ 1,721)</u>
服務成本			
當期服務成本	-	-	-
前期服務成本及清償損 益	-	-	-
利息費用（收入）	59	(74)	(15)
認列於損益	59	(74)	(15)
再衡量數			
計畫資產利益（除包含於 淨利息之金額外）	-	(298)	(298)
精算損失－財務假設變 動	113	-	113
精算損失－經驗調整	605	-	605
認列於其他綜合損益	718	(298)	420
雇主提撥	-	(104)	(104)
108年12月31日	<u>\$ 7,310</u>	<u>(\$ 8,730)</u>	<u>(\$ 1,420)</u>

合併公司因「勞動基準法」之退休金制度暴露於下列風險：

1. 投資風險：勞動部勞動基金運用局透過自行運用及委託經營方式，將勞工退休基金分別投資於國內（外）權益證券與債務證券及銀行存款等標的，惟合併公司之計畫資產得分配金額係以不低於當地銀行2年定期存款利率計算而得之收益。
2. 利率風險：政府公債之利率下降將使確定福利義務現值增加，惟計畫資產之債務投資報酬亦會隨之增加，兩者對淨確定福利負債之影響具有部分抵銷之效果。
3. 薪資風險：確定福利義務現值之計算係參考計畫成員之未來薪資。因此計畫成員薪資之增加將使確定福利義務現值增加。

合併公司之確定福利義務現值係由合格精算師進行精算，衡量日之重大假設如下：

	108年12月31日	107年12月31日
折現率	0.70%	0.90%
薪資預期增加率	2.50%	2.50%

若重大精算假設分別發生合理可能之變動，在所有其他假設維持不變之情況下，將使確定福利義務現值增加（減少）之金額如下：

	108年12月31日	107年12月31日
折現率		
增加 0.25%	(\$ 140)	(\$ 99)
減少 0.25%	\$ 146	\$ 102
薪資預期增加率		
增加 0.25%	\$ 125	\$ 84
減少 0.25%	(\$ 121)	(\$ 82)

由於精算假設可能彼此相關，僅單一假設變動之可能性不大，故上述敏感度分析可能無法反映確定福利義務現值實際變動情形。

	108年12月31日	107年12月31日
預期 1 年內提撥金額	\$ 39	\$ 127
確定福利義務平均到期期間	8 年	10 年

十五、權益

(一) 股本

	108年12月31日	107年12月31日
額定股數（仟股）	60,000	60,000
額定股本	\$ 600,000	\$ 600,000
已發行且已收足股款之股數 （仟股）	39,297	39,147
已發行股本	\$ 392,974	\$ 391,474

本公司股本變動主要係因員工執行認股權。

已發行之普通股每股面額為 10 元，每股享有一表決權及收取股利之權利。

額定股本中供發行員工認股權憑證所保留之股本為 4,000 仟股。

(二) 資本公積

	108年12月31日	107年12月31日
<u>得用以彌補虧損、發放現金或撥充股本(1)</u>		
股票發行溢價	\$ 11,364	\$ 12,033
<u>僅得用以彌補虧損(2)</u>		
已失效員工認股權	14,836	14,656
<u>不得作為任何用途(2)</u>		
員工認股權	-	224
	<u>\$ 26,200</u>	<u>\$ 26,913</u>

1. 資本公積中屬超過票面金額發行股票之溢額（包括以超過面額發行普通股等）得用以彌補虧損，亦得於公司無虧損時，用以發放現金或撥充股本，惟撥充股本時每年以實收股本之一定比率為限。
2. 因員工認股權產生之資本公積不得作為任何用途，惟其失效後轉列之資本公積得用以彌補虧損。

(三) 保留盈餘及股利政策

依本公司章程之盈餘分派政策規定，年度決算如有盈餘，依下列順序分派之：

1. 提繳稅捐。
2. 彌補虧損。
3. 提存百分之十為法定盈餘公積。
4. 按法令規定提列或迴轉特別盈餘公積。
5. 其餘由董事會依本公司股利政策擬定盈餘分配案提請股東會決議分配之。

另依據本公司章程規定，本公司目前屬業務成長階段，盈餘分派應考量公司之資金需求及長期財務規劃，並兼顧股東利益，盈餘之分派以現金為優先，亦得以股票股利之方式分派，惟股票股利分派之比例以不高於股利總額之 70% 為原則。

本公司章程規定之員工及董事酬勞分派政策，暨員工及董事酬勞估列基礎及實際配發情形，請參閱附註十五之(五)員工酬勞及董事酬勞費用。

法定盈餘公積應提撥至其餘額達公司實收股本總額時為止。法定盈餘公積得用以彌補虧損。公司無虧損時，法定盈餘公積超過實收股本總額 25% 之部分除得撥充股本外，尚得以現金分配。

本公司依金管證發字第 1010012865 號函、金管證發字第 1010047490 號函、金管證發字第 1030006415 號及「採用國際財務報導準則 (IFRSs) 後，提列特別盈餘公積之適用疑義問答」等規定提列及迴轉特別盈餘公積。

本公司分別於 108 年 6 月 24 日及 107 年 6 月 12 日經股東常會決議之 107 及 106 年度盈餘分配案如下：

	107年度		106年度	
	盈餘分配案	每股股利 (元)	盈餘分配案	每股股利 (元)
提列法定盈餘公積	\$ 4,812	\$ -	\$ 2,978	\$ -
提列特別盈餘公積	5,490	-	6,488	-
現金股利	38,086	0.97	24,519	0.63

另本公司 108 年 6 月 24 日及 107 年 6 月 12 日股東常會決議分別以資本公積 1,102 仟元 (每股 0.03 元) 及 14,543 仟元 (每股 0.37 元) 發放現金股利。

本公司 109 年 3 月 20 日董事會擬議之 108 年度盈餘分配案如下：

	盈餘分配案	每股股利 (元)
提列法定盈餘公積	\$ 4,423	\$ -
提列特別盈餘公積	17,089	-
現金股利	22,370	0.57

本公司 109 年 3 月 20 日董事會擬議以資本公積 11,034 仟元 (每股 0.28 元) 發放現金股利。

有關 108 年度之盈餘分配案尚待預計於 109 年 6 月 24 日召開之股東常會決議。

十六、收 入

	108年度	107年度
客戶合約收入		
商品銷貨收入	\$ 543,345	\$ 530,431

客戶合約之說明

商品銷貨收入

合併公司銷售電子零組件、模具及模具組件等相關產品。收入係按已收或應收對價（考量商業折扣及數量折扣後）之公允價值衡量；收入之對價主要係為一年期以內之應收款，其公允價值與到期值差異不大且交易量頻繁，因是不按設算利率計算公允價值。

十七、本年度綜合損益

(一) 其他利益

	108年度	107年度
其他收入	\$ 167	\$ 481
租金收入	36	-
其他損失	(144)	(1)
	<u>\$ 59</u>	<u>\$ 480</u>

(二) 預期信用（減損損失）迴轉利益

	108年度	107年度
應收帳款	<u>\$ 796</u>	<u>(\$ 19)</u>

(三) 折舊及攤銷

	108年度	107年度
不動產、廠房及設備	\$ 15,402	\$ 16,109
使用權資產	26,172	-
無形資產	578	567
長期預付費用	380	293
合計	<u>\$ 42,532</u>	<u>\$ 16,969</u>
折舊費用依功能別彙總		
營業成本	\$ 23,563	\$ 10,370
營業費用	18,011	5,739
	<u>\$ 41,574</u>	<u>\$ 16,109</u>
攤銷費用依功能別彙總		
營業費用	<u>\$ 958</u>	<u>\$ 860</u>

(四) 員工福利費用

	108年度	107年度
退職後福利(附註十二)		
確定提撥計畫	\$ 8,274	\$ 7,817
確定福利計畫	(15)	(15)
	<u>8,259</u>	<u>7,802</u>
其他員工福利	<u>189,693</u>	<u>163,461</u>
員工福利費用合計	<u>\$ 197,952</u>	<u>\$ 171,263</u>
依功能別彙總		
營業成本	\$ 111,940	\$ 91,310
營業費用	<u>86,012</u>	<u>79,953</u>
	<u>\$ 197,952</u>	<u>\$ 171,263</u>

(五) 員工酬勞及董事酬勞

本公司依章程規定係以當年度扣除分派員工酬勞及董事酬勞前之稅前利益分別以不低於 1% 及不高於 3% 提撥員工酬勞及董事酬勞。108 及 107 年度員工酬勞及董事酬勞分別於 109 年 3 月 20 日及 108 年 3 月 22 日經董事會決議如下：

估列比例

	108年度	107年度
員工酬勞	2.26%	4.08%
董事酬勞	1.13%	1.86%

金 額

	108年度		107年度	
	現	金	現	金
員工酬勞	\$	1,200	\$	2,300
董事酬勞		600		1,050

年度合併財務報告通過發布日後若金額仍有變動，則依會計估計變動處理，於次一年度調整入帳。

107 及 106 年度員工酬勞及董事酬勞分別於 108 年 3 月 22 日及 107 年 3 月 27 日經董事會決議如下：

	107年度		106年度	
	估列比例	現金	估列比例	現金
員工酬勞	4.08%	\$ 2,300	3.88%	\$ 1,300
董事酬勞	1.86%	1,050	1.19%	400

107 及 106 年度員工酬勞及董事酬勞之實際配發金額與 107 及 106 年度合併財務報告之認列金額並無差異。

有關本公司 109 及 108 年董事會決議之員工酬勞及董事酬勞資訊，請至臺灣證券交易所「公開資訊觀測站」查詢。

十八、所得稅

(一) 認列於損益之所得稅費用主要組成項目

	108年度	107年度
當期所得稅		
本年度產生者	\$ 7,323	\$ 8,038
未分配盈餘加徵	-	23
以前年度之調整	(6,631)	-
	692	8,061
遞延所得稅		
本年度產生者	99	564
稅率變動	-	(184)
認列於損益之所得稅費用	<u>\$ 791</u>	<u>\$ 8,441</u>

會計所得與所得稅費用之調節如下：

	108年度	107年度
稅前淨利	<u>\$ 45,009</u>	<u>\$ 56,563</u>
稅前淨利按法定稅率計算之		
所得稅費用	\$ 9,002	\$ 11,313
稅上不可計入之利益	(2,817)	2,088
未認列之虧損扣抵／可減除		
暫時性差異	1,248	(5,685)
合併個體適用不同稅率之影響數	(11)	702
未分配盈餘加徵	-	23
以前年度之當期所得稅費用		
於本年度之調整	(6,631)	-
認列於損益之所得稅費用	<u>\$ 791</u>	<u>\$ 8,441</u>

合併公司適用於 107 年修正中華民國所得稅法，將營利事業所得稅稅率由 17%調整為 20%。該修正規定 107 年度未分配盈餘所適用之稅率將由 10%調降為 5%。

由於 109 年度股東會盈餘分配情形尚具不確定性，故 108 年度未分配盈餘加徵 5%所得稅之潛在所得稅後果尚無法可靠決定。

(二) 認列於其他綜合損益之所得稅

	<u>108年度</u>	<u>107年度</u>
<u>遞延所得稅</u>		
稅率變動	\$ -	(\$ 76)
本年度產生者		
— 確定福利計畫再衡量數	84	(41)
	<u>\$ 84</u>	<u>(\$ 117)</u>

(三) 本期所得稅資產與負債

	<u>108年12月31日</u>	<u>107年12月31日</u>
本期所得稅資產		
應收退稅款	\$ -	\$ 591
本期所得稅負債		
應付所得稅	\$ 2,313	\$ 16,664

(四) 遞延所得稅資產與負債

遞延所得稅資產及負債之變動如下：

108 年度

	<u>年 初 餘 額</u>	<u>認 列 於 損 益</u>	<u>認 列 於 其 他 綜 合 損 益</u>	<u>年 底 餘 額</u>
<u>遞 延 所 得 稅 資 產</u>				
暫時性差異				
誘因型租賃	\$ 121	(\$ 121)	\$ -	\$ -
備抵呆帳	242	(132)	-	110
應付休假給付	-	65	-	65
未實現兌換損失	36	113	-	149
	<u>\$ 399</u>	<u>(\$ 75)</u>	<u>\$ -</u>	<u>\$ 324</u>
<u>遞 延 所 得 稅 負 債</u>				
暫時性差異				
確定福利退休計畫	(\$ 272)	(\$ 24)	\$ 84	(\$ 212)

107 年度

	年初餘額	追溯適用 IFRS 9 認列於			認列於其他 綜合損益	年底餘額
		之調整數	損	益		
<u>遞延所得稅資產</u>						
暫時性差異						
誘因型租賃	\$ 142	\$ -	(\$ 21)	\$ -	\$ 121	
備抵呆帳	184	10	48	-	242	
未實現兌換損失	460	-	(424)	-	36	
	<u>\$ 786</u>	<u>\$ 10</u>	<u>(\$ 397)</u>	<u>\$ -</u>	<u>\$ 399</u>	
<u>遞延所得稅負債</u>						
暫時性差異						
確定福利退休計畫	(\$ 172)	\$ -	\$ 17	(\$ 117)	(\$ 272)	

(五) 未於合併資產負債表中認列遞延所得稅資產之虧損扣抵

	108年12月31日	107年12月31日
虧損扣抵		
116 年到期	\$ -	\$ 416

(六) 所得稅核定情形

本公司之營利事業所得稅申報，截至 106 年度以前之申報案件業經稅捐稽徵機關核定。

十九、每股盈餘

	108年度	107年度
基本每股盈餘	\$ 1.13	\$ 1.23
稀釋每股盈餘	\$ 1.12	\$ 1.22

用以計算每股盈餘之盈餘及普通股加權平均股數如下：

本年度淨利

	108年度	107年度
用以計算基本及稀釋每股盈餘 之淨利	\$ 44,218	\$ 48,122

股 數

單位：仟股

	108年度	107年度
用以計算基本每股盈餘之普通 股加權平均股數	39,205	39,083
具稀釋作用潛在普通股之影響：		
員工認股權	33	261
員工酬勞	95	152
用以計算稀釋每股盈餘之普通 股加權平均股數	<u>39,333</u>	<u>39,496</u>

若合併公司得選擇以股票或現金發放員工酬勞，則計算稀釋每股盈餘時，假設員工酬勞將採發放股票方式，並於該潛在普通股具有稀釋作用時計入加權平均流通在外股數，以計算稀釋每股盈餘。於次年度決議員工酬勞發放股數前計算稀釋每股盈餘時，亦繼續考量該等潛在普通股之稀釋作用。

二十、股份基礎給付協議

本公司分別於 103 年 8 月 19 日及 103 年 12 月 1 日給與員工認股權 1,655 仟單位及 265 仟單位，每 1 單位可認購普通股 1 股。給與對象包含本公司及子公司符合特定條件之員工。認股權之存續期間皆為 5 年，憑證持有人於發行屆滿 2 年之日起，可行使被給與之一定比例之認股權。發行時之認股權行使價格分別為 16.80 元及 14.20 元，員工認股權發行後，遇有本公司普通股股份發生變動或發放現金股利占每股時價之比率超過百分之一點五時，認股權行使價格依規定公式予以調整。103 年 8 月 19 日及 103 年 12 月 1 日發行員工認股權，則因本公司 108 年 6 月 24 日股東常會決議以盈餘發放現金股利，並於 108 年 8 月 14 日董事會訂定除息基準日為 108 年 9 月 9 日，因本次有員工在除息交易日前執行員工認股權 110,000 股，影響公司流通在外股分數量，配發現金股利比率將自原本的每股 1 元調整至每股 0.9972 元，每股獲配現金占時價比率超過百分之一點五，故於除息基準日 108 年 9 月 9 日依上述公式調整認股權行使價格，調整後價格分別為 12.10 元及 10.50 元。

本公司員工認股權之相關資訊如下：

員工認股權	108年度		107年度	
	單位(仟)	加權平均 執行價格 (元)	單位(仟)	加權平均 執行價格 (元)
年初流通在外	733	\$ 12.74	992	\$ 13.33
本年度放棄	(623)	12.72	(133)	13.42
本年度執行	(110)	12.60	(126)	11.88
年底流通在外	<u>-</u>	-	<u>733</u>	12.71
年底可執行	<u>-</u>	-	<u>733</u>	12.71

於 108 及 107 年度執行之員工認股權，其於執行日之加權平均股價分別為 18.90 元及 16.40 元。

截至資產負債表日，流通在外之員工認股權相關資訊如下：

	108年12月31日	107年12月31日
執行價格之範圍(元)	-	\$11.10~12.80
加權平均剩餘合約期限(年)	-	0.64年

本公司於 103 年度給與之員工認股權使用 Black-Scholes 評價模式，評價模式所採用之輸入值分別如下：

	103年度第1次	103年度第2次
給與日股價	16.80元	14.20元
行使價格	16.80元	14.20元
預期波動率	33.58%	40.09%
預期存續期間	3.5~4年	4~5年
預期股利率	0%	0%
無風險利率	0.98%~1.07%	1.03%~1.19%

二一、非現金交易

合併公司於 108 及 107 年度進行下列非現金交易之投資活動：

截至 108 年及 107 年 12 月 31 日合併公司取得不動產、廠房及設備之價款中分別有 153 仟元及 2,705 仟元尚未支付，列入其他應付款項下。

二二、資本風險管理

合併公司進行資本管理以確保集團內各企業能夠於繼續經營之前提下，藉由將債務及權益餘額最適化，以使股東報酬極大化。

合併公司資本結構係由合併公司之淨債務（即借款減除現金）及權益（即股本、資本公積、保留盈餘及其他權益項目）組成。

合併公司不須遵守其他外部資本規定。

合併公司主要管理階層每年重新檢視集團資本結構，其檢視內容包括考量各類資本之成本及相關風險。合併公司依據主要管理階層之建議，將藉由支付股利、發行新股、買回股份及發行新債或償付舊債等方式平衡其整體資本結構。

二三、金融工具

(一) 公允價值資訊－非按公允價值衡量之金融工具

合併公司管理階層認為非按公允價值衡量之金融資產及金融負債之帳面金額趨近其公允價值。

(二) 金融工具之種類

	<u>108年12月31日</u>	<u>107年12月31日</u>
<u>金融資產</u>		
按攤銷後成本衡量金融資產 (註1)	\$ 364,550	\$ 419,121
<u>金融負債</u>		
按攤銷後成本衡量(註2)	154,921	144,485

註1：餘額係包含現金、應收帳款－淨額、應收帳款－關係人－淨額、其他應收款、其他金融資產－流動及存出保證金等按攤銷後成本衡量之金融資產。

註2：餘額係包含短期借款、應付票據、應付帳款、應付帳款－關係人、其他應付款、長期應付票據、存入保證金及其他應付款－非流動（帳列其他負債）等按攤銷後成本衡量之金融負債。

(三) 財務風險管理目的與政策

合併公司主要金融工具包括權益投資、應收帳款、應付票據、應付帳款及借款。合併公司之財務管理部門係為各業務單位提供服務，統籌協調進入國內與國際金融市場操作，藉由依照風險程度與廣度分析暴險之內部風險報告監督及管理合併公司營運有關之財務

風險。該等風險包括市場風險（包含匯率風險、利率風險及其他價格風險）、信用風險及流動性風險。

1. 市場風險

合併公司之營運活動使合併公司承擔之主要財務風險為外幣匯率變動風險（參閱下述(1)）以及利率變動風險（請參閱下述(2)）。

合併公司有關金融工具市場風險之暴險及其對該等暴險之管理與衡量方式並無改變。

(1) 匯率風險

合併公司從事外幣計價之銷貨與進貨交易，因而使合併公司產生匯率變動暴險。108及107年度合併公司之銷售額中分別約有83%及91%非以發生交易集團個體之功能性貨幣計價，而進貨金額中分別約有31%及34%非以發生交易集團個體之功能性貨幣計價。

合併公司於資產負債表日非功能性貨幣計價之貨幣性資產與貨幣性負債帳面金額（包含合併財務報表中已沖銷之非功能性貨幣計價之貨幣性項目），請參閱附註二五。

合併公司主要受到美金、歐元及日幣貨幣匯率波動之影響。

下表詳細說明當功能性貨幣對美金、歐元及日幣之匯率增加及減少1%時，合併公司之敏感度分析。1%係為集團內部向主要管理階層報告匯率風險時所使用之敏感度比率，亦代表管理階層對外幣匯率之合理可能變動範圍之評估。敏感度分析僅包括流通在外之外幣貨幣性項目，並將其期末之換算以匯率變動1%予以調整。下表之正數係表示當新台幣相對於美金、歐元及日幣貶值1%時，將使稅前淨利增加／減少之金額；當新台幣相對於美金、歐元及日幣升值1%時，其對稅前淨利之影響將為同金額之負數。

	美金貨幣之影響	
	108年度	107年度
損益 (i)	\$ 1,473	\$ 2,185

	歐元貨幣之影響	
	108年度	107年度
損益 (i)	\$ 12	\$ 262

	日幣貨幣之影響	
	108年度	107年度
損益 (i)	\$ 84	\$ 86

(i) 主要源自於合併公司於資產負債表日尚流通在外且未進行現金流量避險之美金、歐元及日幣貨幣計價應收及應付款項。

(2) 利率風險

合併公司暴險於利率變動風險之金融資產分別為活期存款及其他金融資產，於資產負債表日受利率暴險之金融資產帳面金額如下：

	108年12月31日	107年12月31日
具現金流量利率風險		
—金融資產	\$ 221,557	\$ 275,850

下列敏感度分析係依非衍生工具於資產負債表日之利率暴險而決定。對於浮動利率資產，其分析方式係假設資產負債表日流通在外之資產金額於報導期間皆流通在外。

若利率增加／減少 25 基點，在所有其他變數維持不變之情況下，合併公司 108 及 107 年度之稅前淨利將分別增加／減少 554 仟元及 690 仟元，主要係因合併公司之浮動利率活期存款及其他金融資產。

2. 信用風險

信用風險係指交易對方拖欠合約義務而造成集團財務損失之風險。截至資產負債表日，合併公司可能因交易對方未履行

義務造成財務損失之最大信用風險暴險主要係來自於合併資產負債表所認列之金融資產帳面金額。

為減輕信用風險，合併公司管理階層指派專責團隊負責授信額度之決定、授信核准及其他監控程序以確保逾期應收款項之回收已採取適當行動。此外，合併公司於資產負債表日會逐一複核應收款項之可回收金額以確保無法回收之應收款項已提列適當減損損失。據此，合併公司管理階層認為合併公司之信用風險已顯著減少。

另因流動資金之交易對方係國際信用評等機構給予高信用評等之銀行，故該信用風險係屬有限。

合併公司之客戶群廣大且相互關聯性低，故信用風險之集中度不高。

3. 流動性風險

合併公司係透過管理及維持足夠部位之現金以支應集團營運並減輕現金流量波動之影響。合併公司管理階層監督銀行融資額度使用狀況並確保借款合同條款之遵循。

銀行借款對合併公司而言係為一項重要流動性來源。截至108年及107年12月31日止，合併公司未動用之短期銀行融資額度分別為125,000仟元及165,000仟元。

流動性及利率風險表

非衍生金融負債剩餘合約到期分析係依合併公司最早可能被要求還款之日期，按金融負債未折現現金流量編製。

108年12月31日

	<u>短於1個月</u>	<u>1～3個月</u>	<u>3個月～1年</u>	<u>1～5年</u>
非衍生金融負債				
無附息負債	\$ 43,561	\$ 34,248	\$ 17,109	\$ 3
固定利率工具	57	40,073	19,994	-
	<u>\$ 43,618</u>	<u>\$ 74,321</u>	<u>\$ 37,103</u>	<u>\$ 3</u>

107年12月31日

	短於1個月	1～3個月	3個月～1年	1～5年
非衍生金融負債				
無附息負債	\$ 48,392	\$ 50,810	\$ 23,766	\$ 1,517
固定利率工具	<u>19</u>	<u>20,001</u>	<u>-</u>	<u>-</u>
	<u>\$ 48,411</u>	<u>\$ 70,811</u>	<u>\$ 23,766</u>	<u>\$ 1,517</u>

二四、關係人交易

本公司及子公司（係本公司之關係人）間之交易、帳戶餘額、收益及費損於合併時全數予以銷除，故未揭露於本附註。除已於其他附註揭露外，合併公司與其他關係人間之交易如下。

(一) 關係人名稱及關係

關係人名稱	關係人類別
ALAC GmbH	該公司負責人係合併公司主要管理階層
合併公司主要管理階層	合併公司之董事及經理人

(二) 營業收入

帳列項目	關係人類別	108年度	107年度
營業收入	ALAC GmbH	<u>\$ 66,082</u>	<u>\$ 102,824</u>

對關係人之銷貨係按一般交易條件為之。

(三) 進貨

帳列項目	關係人類別	108年度	107年度
進貨	ALAC GmbH	<u>\$ 12,742</u>	<u>\$ 10,384</u>

對關係人之進貨係按一般交易條件為之。

(四) 應收關係人款項（不含對關係人放款）

帳列項目	關係人類別	108年12月31日	107年12月31日
應收帳款—關係人	ALAC GmbH	<u>\$ 5,742</u>	<u>\$ 19,554</u>

流通在外之應收關係人款項未收取保證。

(五) 主要管理階層薪酬

	108年度	107年度
短期員工福利	<u>\$ 7,515</u>	<u>\$ 7,503</u>

董事及其他主要管理階層之薪酬係由薪酬委員會依照個人績效及市場趨勢決定。

二五、質抵押之資產

合併公司下列資產業經提供予金融機構作為申請進料加工報關之擔保品：

	108年12月31日	107年12月31日
質押銀行存款（帳列其他金融資產－流動）	\$ -	\$ 237
質押銀行存款（帳列其他金融資產－非流動）	-	957
	<u>\$ -</u>	<u>\$ 1,194</u>

二六、具重大影響之外幣資產及負債資訊

以下資訊係按合併公司各個體功能性貨幣以外之外幣彙總表達，所揭露之匯率係指該等外幣換算至功能性貨幣之匯率。具重大影響之外幣金融資產及負債資訊如下：

108年12月31日

金 融 資 產	外 幣	匯 率	帳 面 金 額
<u>貨幣性項目</u>			
美 金	\$ 3,381	29.9800	(美金：新台幣) \$ 101,362
美 金	3,912	6.9762	(美金：人民幣) 117,282
美 金	463	18.8607	(美金：披索) 13,881
歐 元	121	33.5900	(歐元：新台幣) 4,064
歐 元	4	21.1751	(歐元：披索) 134
日 幣	31,396	0.2760	(日幣：新台幣) 8,665
港 幣	75	3.8490	(港幣：新台幣) 289
港 幣	500	0.8956	(港幣：人民幣) 1,925
			<u>\$ 247,602</u>

金 融 負 債

<u>貨幣性項目</u>			
美 金	2,709	29.9800	(美金：新台幣) \$ 81,216
美 金	125	6.9762	(美金：人民幣) 3,748
美 金	10	18.8607	(美金：披索) 300
歐 元	88	7.8162	(歐元：人民幣) 2,956
日 幣	990	0.0642	(日幣：人民幣) 273
港 幣	15	3.8490	(港幣：新台幣) 58
港 幣	261	0.8956	(港幣：人民幣) 1,005
			<u>\$ 89,556</u>

107 年 12 月 31 日

	外	幣	匯	率	帳	面	金	額
<u>金 融 資 產</u>								
<u>貨幣性項目</u>								
美 金	\$ 7,190		30.7150	(美金：新台幣)	\$		220,841	
美 金	6,429		6.8632	(美金：人民幣)			197,467	
美 金	238		19.6636	(美金：披索)			7,310	
歐 元	744		35.2000	(歐元：新台幣)			26,188	
日 幣	34,323		0.2782	(日幣：新台幣)			9,549	
港 幣	258		3.9210	(港幣：新台幣)			1,012	
港 幣	500		0.8761	(港幣：人民幣)			1,961	
					\$		<u>464,328</u>	
<u>金 融 負 債</u>								
<u>貨幣性項目</u>								
美 金	6,423		30.7150	(美金：新台幣)	\$		197,282	
美 金	308		6.8632	(美金：人民幣)			9,460	
美 金	11		19.6636	(美金：披索)			338	
歐 元	1		7.8654	(歐元：人民幣)			35	
日 幣	3,423		0.0622	(日幣：人民幣)			952	
港 幣	15		3.9210	(港幣：新台幣)			59	
港 幣	326		0.8761	(港幣：人民幣)			1,278	
					\$		<u>209,404</u>	

合併公司於 108 及 107 年度外幣兌換利益（已實現及未實現）分別為 4,200 仟元及 16,169 仟元，由於外幣交易及集團個體之功能性貨幣種類繁多，故無法按各重大影響之外幣別揭露兌換損益。

二七、附註揭露事項

(一) 重大交易事項及(二)轉投資事業相關資訊：

1. 資金貸與他人：無。
2. 為他人背書保證：無。
3. 期末持有有價證券情形（不包含投資子公司、關聯企業及合資控制部分）：無。
4. 累積買進或賣出同一有價證券之金額達新臺幣 3 億元或實收資本額 20% 以上：無。
5. 取得不動產之金額達新臺幣 3 億元或實收資本額 20% 以上：無。
6. 處分不動產之金額達新臺幣 3 億元或實收資本額 20% 以上：無。

7. 與關係人進、銷貨之金額達新臺幣 1 億元或實收資本額 20% 以上：附表一。
8. 應收關係人款項達新臺幣 1 億元或實收資本額 20% 以上：附表二。
9. 從事衍生工具交易：無。
10. 其他：母子公司間及各子公司間之業務關係及重要交易往來情形及金額：附表三。
11. 被投資公司資訊：附表四。

(三) 大陸投資資訊：

1. 大陸被投資公司名稱、主要營業項目、實收資本額、投資方式、資金匯出入情形、持股比例、本期損益及認列之投資損益、期末投資帳面金額、已匯回投資損益及赴大陸地區投資限額：附表五。
2. 與大陸被投資公司直接或間接經由第三地區所發生下列之重大交易事項，及其價格、付款條件、未實現損益：
 - (1) 進貨金額及百分比與相關應付款項之期末餘額及百分比：附表六。
 - (2) 銷貨金額及百分比與相關應收款項之期末餘額及百分比：無。
 - (3) 財產交易金額及其所產生之損益數額：無。
 - (4) 票據背書保證或提供擔保品之期末餘額及其目的：無。
 - (5) 資金融通之最高餘額、期末餘額、利率區間及當期利息總額：無。
 - (6) 其他對當期損益或財務狀況有重大影響之交易事項，如勞務之提供或收受等：無。

二八、部門資訊

(一) 部門收入與營運結果

提供給主要營運決策者用以評量部門績效之資訊，著重於每一交付或提供之產品或勞務之種類。合併公司視為單一之應報導部門。另合併公司提供給營運決策者複核之部門資訊，其衡量基礎與

財務報表相同，故 108 及 107 年度應報導之部門收入及營運結果可參照 108 及 107 年度之合併綜合損益表；108 年及 107 年 12 月 31 日應報導之部門資產及負債可參照 108 年及 107 年 12 月 31 日之合併資產負債表。

(二) 主要產品及勞務之收入

合併公司繼續營業單位之主要產品及勞務之收入分析如下：

	108年度	107年度
連 接 器	\$ 182,221	\$ 227,882
線 材	256,659	178,493
模具及模具零件	104,465	124,056
	<u>\$ 543,345</u>	<u>\$ 530,431</u>

(三) 地區別資訊

合併公司於台灣、中國及墨西哥營運。

合併公司來自外部客戶之繼續營業單位收入依營運地點區分與非流動資產按資產所在地區分之資訊列示如下：

	來自外部客戶之收入		非 流 動 資 產	
	108年度	107年度	108年12月31日	107年12月31日
台 灣	\$ 453,174	\$ 481,371	\$ 21,854	\$ 14,083
中 國	90,171	49,060	97,420	67,474
墨 西 哥	-	-	26,202	12,937
	<u>\$ 543,345</u>	<u>\$ 530,431</u>	<u>\$ 145,476</u>	<u>\$ 94,494</u>

非流動資產不包括分類為遞延所得稅資產、存出保證金、淨確定福利資產及質押銀行存款（帳列其他金融資產－非流動）產生之資產。

(四) 主要客戶資訊

108 及 107 年度之收入金額 543,345 仟元及 530,431 仟元中，分別有 279,843 仟元及 280,994 仟元係來自合併公司之最大客戶。

來自單一客戶之收入達合併公司收入淨額之 10% 以上者如下：

	108年度	107年度
客 戶 A	\$ 279,843	\$ 280,994
客 戶 B	74,074	102,824
客 戶 C	66,082	55,174
	<u>\$ 419,999</u>	<u>\$ 438,992</u>

艾恩特精密工業股份有限公司及子公司
與關係人進、銷貨之金額達新台幣1億元或實收資本額20%以上者
民國108年1月1日至12月31日

單位：新台幣仟元

附表一

進(銷)貨之公司	交易對象名稱	關係	交易		情形		交易條件與一般交易原因	應收(付)票據、帳款		備註
			進(銷)貨金	額	佔總進(銷)貨之比率	授信期		餘	額	
立信杰(東莞)精密模具製造公司 本公司	立信杰(東莞)精密 模具製造公司	母公司 孫公司	(銷) 進	(\$386,772) (註1及3) 386,772	81.39% 100.00%	(註2) (註2)	- -	\$ (81,251 81,251)	67.58% 85.60%

註1：按成本固定加成或再售價格法計價。

註2：以代購原物料及其他款項相抵之方式沖款。

註3：於編製合併財務報表時，業已全數沖銷。

艾恩特精密工業股份有限公司及子公司
應收關係人款項達新臺幣1億元或實收資本額20%以上

民國 108 年 12 月 31 日

附表二

單位：除另予註明者外
， 為新台幣仟元

帳列應收款項之公司	交易對象名稱	關係人	應收關係人款項	週轉率	逾期逾金	應收金額	關係人	項式	應收關係人款項	提取	備抵
名稱	稱	額	額	額	額	額	額	額	額	額	額
立信杰(東莞)精密模具製造公司	本公司		\$ 81,251	2.78	\$	-	-		\$	-	-

註：與交易人之關係有以下三種，標示種類即可：

- (1) 母公司對子公司。
- (2) 子公司對母公司。
- (3) 子公司對子公司。

艾恩特精密工業股份有限公司及子公司
 子公司間及各子公司間之業務關係及重要交易往來情形及金額

民國 108 年 1 月 1 日至 12 月 31 日

單位：新台幣仟元

附表三

編號	交易人	稱交	易往	來對	象	與交易人之關係 (註 2)	交	易往	來	情形		及
										目	金	
0	本公司	立信杰(東莞)精密模具製造公司	本公司	立信杰(東莞)精密模具製造公司	1	1	應付帳款	關係人		\$ 81,251	(註 4)	佔合併總營收或總資產之比率
1	立信杰(東莞)精密模具製造公司	本公司	立信杰(東莞)精密模具製造公司	本公司	2	2	應收帳款	關係人		81,251	(註 4)	12.17%
0	本公司	立信杰(東莞)精密模具製造公司	本公司	立信杰(東莞)精密模具製造公司	1	1	銷貨成本			386,772	(註 4)	71.18%
1	立信杰(東莞)精密模具製造公司	本公司	立信杰(東莞)精密模具製造公司	本公司	2	2	銷貨收入			386,772	(註 4)	71.18%

註 1：母公司及子公司相互間之業務往來資訊應分別於編號欄註明，編號之填寫方法如下：

(1) 母公司填 0。

(2) 子公司依公司別由阿拉伯數字 1 開始依序編號。

註 2：與交易人之關係有以下三種，標示種類即可：

(1) 母公司對子公司。

(2) 子公司對母公司。

(3) 子公司對子公司。

註 3：交易往來金額佔合併總營收或總資產比率之計算，若屬資產負債項目者，以期未餘額佔合併總資產之方式計算；若屬損益項目者，以期中累積金額佔合併總營收之方式計算。

註 4：本公司及子公司與關係人間之交易條件係按成本固定或再售價格法，並以貨款相抵方式沖帳。

註 5：係新台幣 5,000 仟元以上之交易。

註 6：於編製合併財務報表時，業已全數沖銷。

艾恩特精密工業股份有限公司及子公司
被投資公司資訊、所在地區...等相關資訊 (不含大陸投資公司)

民國 108 年 1 月 1 日至 12 月 31 日

附表四

單位：除另註明外，
為新台幣仟元

投資公司名稱	被投資公司名稱	所在地區	主要營業項目	原始投資		未 比 (%)	持 帳 面 金 額		被投資公司 本期(損)益	本期認列之 投資(損)益	備 註
				本 期	去 年		帳 面	有 額			
本公司	Team Advantage International Limited 眾智國際公司	薩摩亞	投資業務	\$ 234,565 (註1)	\$ 171,619	10,000	\$ 473,295	\$ 33,813	\$ 33,816	註2	
Team Advantage International Limited	眾智國際公司	薩摩亞	1.銷售電子零件及塑膠模具等。 2.海外企業購併、投資及管理。	122,255	122,255	10,000	406,529	53,639	53,639		
Team Advantage International Limited	偉鼎有限公司	香港	投資業務	112,310	49,364	25,000	66,831	(19,826)	(19,826)	註4	
偉鼎有限公司	ANT Precision Mexico	墨西哥	生產及銷售沖壓模具、塑膠模具、連接器(插頭)、電線、連插頭、五金塑膠接插件、沖壓模具及塑膠模具之零配件	112,310	49,364	-	66,831	(19,826)	(19,826)	註5	

註 1：本公司 96 年度因調整投資架構，改為透過 Team Advantage International Limited 轉投資眾智國際公司，故將投資架構調整時眾智國際公司之股權淨值 24,127 仟元 (原始投資成本 75,832 仟元) 轉入 Team Advantage International Limited。

註 2：投資收益已減除本年底未實現逆流交易遞延利益 64 仟元，及迴轉 107 年底未實現逆流交易遞延利益 67 仟元。

註 3：大陸被投資公司相關資訊請參閱附表五。

註 4：本公司透過 Team Advantage International Limited 轉投資偉鼎有限公司，該公司於 105 年 5 月 24 日設立登記，截至 108 年 12 月 31 日實收股本為 25,000 仟股。

註 5：本公司透過偉鼎有限公司轉投資 ANT Precision Mexico，該公司於 105 年 9 月 23 日設立登記，截至 108 年 12 月 31 日實收資本額為 49,364 仟元。

註 6：於編製合併財務報表時，業已全數沖銷。

艾思特精密工業股份有限公司及子公司
大陸投資資訊

民國 108 年 1 月 1 日至 12 月 31 日

附表五

單位：除另註明外，
為新台幣千元

大陸被投資公司名稱	主要營業項目	實收資本額	投資方式	本自累積投資	本期匯出金額	初本匯出金額	本期匯出或收回	投資金額	本自累積投資	本期匯出金額	未出本	投資公損	本公司直接投資或間接投資之持股比例	本期認列投資損益	期末投資價值	截至本期末止已實現投資收益
其信杰(東莞)精密模具製造公司	生產及銷售沖壓模具、塑膠模具、連接器(插頭)、電線、連接頭、五金塑膠接插件、沖壓模具及塑膠模具之零件	港幣\$42,910	註1	\$ (美金\$5,539千元)	161,785 (美金\$5,539千元)	\$	-	\$	-	161,785 (美金\$5,539千元)		港幣\$13,642	100%	港幣\$13,642	港幣\$105,095	-
東莞立信成貿易有限公司	批發及進出口五金塑料接插件、電線連接頭、新型電子元器件、線束、沖壓模具、塑料模具及其配件	港幣\$600	註1	(港幣\$600千元)	2,452 (港幣\$600千元)		-		-	2,452 (港幣\$600千元)		(港幣\$44)	100%	(港幣\$44)	港幣\$524	-

本期末大陸	累計地區投資	出經核准	部投資	審核金額	會依額赴	經大	濟陸	部地區	投資	審核	會規
\$164,237 (美金\$5,539千元及港幣\$600千元)	\$167,295 (註3) (美金\$5,641千元及港幣\$600千元)							\$279,842 (註2)			限額

註1：投資方式，係透過第三地區公司累智國際公司再投資大陸。

註2：依據投審會 2008.08.29「在大陸地區從事投資或技術合作審查原則」規定淨值或合併淨值之 60%計算。

註3：經濟部投審會核准投資金額：已匯出金額係以原始匯出之匯率換算，尚未匯出金額係以 108 年 12 月 31 日匯率美金\$1=新台幣\$29.9800 換算成新臺幣表達。

艾恩特精密工業股份有限公司及子公司

與大陸被投資公司直接或間接經由第三地區所發生下列之重大交易事項及其價格、付款條件、未實現損益及其他相關資訊

民國 108 年 1 月 1 日至 12 月 31 日

附表六

單位：除另註明外，
為新台幣仟元

大陸被投資公司名稱	交易類別	進金	銷、		價格	交付		應收(付)票據、帳款	未	實	現	利	益	備	註													
			進	銷		貨	比									款	條	件	與	一	般	交	易	之	比	較	金	額
立信杰(東莞)精密模具製造公司	進貨	\$	386,772	100%	註1	註2	付	件	與	一	般	交	易	之	比	較	金	額	百	分	比	86%	64					

註 1：按成本固定加成或再售價格法計價。

註 2：以代購原物料及其他款項相抵之方式沖款。

註 3：於編製合併財務報表時，業已全數沖銷。

【附件二】

Deloitte.

勤業眾信

勤業眾信聯合會計師事務所
11073 台北市信義區松仁路100號20樓

Deloitte & Touche
20F, Taipei Nan Shan Plaza
No. 100, Songren Rd.,
Xinyi Dist., Taipei 11073, Taiwan

Tel: +886 (2) 2725-9988
Fax: +886 (2) 4051-6888
www.deloitte.com.tw

會計師查核報告

艾恩特精密工業股份有限公司 公鑒：

查核意見

艾恩特精密工業股份有限公司民國 108 年及 107 年 12 月 31 日之個體資產負債表、暨民國 108 年及 107 年 1 月 1 日至 12 月 31 日之個體綜合損益表、個體權益變動表、個體現金流量表，以及個體財務報表附註（包括重大會計政策彙總），業經本會計師查核竣事。

依本會計師之意見，上開個體財務報表在所有重大方面係依照證券發行人財務報告編製準則編製，足以允當表達艾恩特精密工業股份有限公司民國 108 年及 107 年 12 月 31 日之個體財務狀況，暨民國 108 年及 107 年 1 月 1 日至 12 月 31 日之個體財務績效及個體現金流量。

查核意見之基礎

本會計師民國 108 年度係依照會計師查核簽證財務報表規則、金融監督管理委員會 109 年 2 月 25 日金管證審字第 1090360805 號函及一般公認審計準則執行查核工作；民國 107 年度係依照會計師查核簽證財務報表規則及一般公認審計準則執行查核工作。本會計師於該等準則下之責任將於會計師查核個體財務報表之責任段進一步說明。本會計師所隸屬事務所受獨立性規範之人員已依會計師職業道德規範，與艾恩特精密工業股份有限公司保持超然獨立，並履行該規範之其他責任。本會計師相信已取得足夠及適切之查核證據，以作為表示查核意見之基礎。

關鍵查核事項

關鍵查核事項係指依本會計師之專業判斷，對艾恩特精密工業股份有限公司民國 108 年度個體財務報表之查核最為重要之事項。該等事項已於查核

個體財務報表整體及形成查核意見之過程中予以因應，本會計師並不對該等事項單獨表示意見。

茲對艾恩特精密工業股份有限公司民國 108 年度個體財務報表之關鍵查核事項敘明如下：

應收帳款之估計減損

如財務報表附註五所列，艾恩特精密工業股份有限公司對應收帳款之估計減損，係基於其對違約率及預期損失率之假設，艾恩特精密工業股份有限公司考量過去違約紀錄、現時財務狀況及前瞻性資訊，以作成相關假設及估計。此皆攸關管理階層之重大判斷，且應收帳款之餘額對整體財務報表係屬重大，因是將應收帳款之估計減損列為關鍵查核事項。

有關艾恩特精密工業股份有限公司應收帳款之估計減損會計政策、重大會計判斷、估計及假設不確定性說明暨相關表達及揭露資訊請分別參閱附註四、附註五及附註七。

本會計師執行之查核程序包括瞭解管理階層針對應收帳款之估計減損會計政策及所採用之過去違約紀錄、現時財務狀況及前瞻性資訊，驗證艾恩特精密工業股份有限公司準備矩陣計算正確性及完整性，核算艾恩特精密工業股份有限公司依存續期間預期信用損失認列之備抵損失，並評估提列金額之合理性及正確性，另透過驗證期後現金收款情形評估應收帳款之可回收性。

管理階層與治理單位對個體財務報表之責任

管理階層之責任係依照證券發行人財務報告編製準則編製允當表達之個體財務報表，且維持與個體財務報表編製有關之必要內部控制，以確保個體財務報表未存有導因於舞弊或錯誤之重大不實表達。

於編製個體財務報表時，管理階層之責任亦包括評估艾恩特精密工業股份有限公司繼續經營之能力、相關事項之揭露，以及繼續經營會計基礎之採用，除非管理階層意圖清算艾恩特精密工業股份有限公司或停止營業，或除清算或停業外別無實際可行之其他方案。

艾恩特精密工業股份有限公司之治理單位（含審計委員會）負有監督財務報導流程之責任。

會計師查核個體財務報表之責任

本會計師查核個體財務報表之目的，係對個體財務報表整體是否存有導因於舞弊或錯誤之重大不實表達取得合理確信，並出具查核報告。合理確信係高度確信，惟依照一般公認審計準則執行之查核工作無法保證必能偵出個體財務報表存有之重大不實表達。不實表達可能導因於舞弊或錯誤。如不實表達之個別金額或彙總數可合理預期將影響個體財務報表使用者所作之經濟決策，則被認為具有重大性。

本會計師依照一般公認審計準則查核時，運用專業判斷並保持專業上之懷疑。本會計師亦執行下列工作：

1. 辨認並評估個體財務報表導因於舞弊或錯誤之重大不實表達風險；對所評估之風險設計及執行適當之因應對策；並取得足夠及適切之查核證據以作為查核意見之基礎。因舞弊可能涉及共謀、偽造、故意遺漏、不實聲明或踰越內部控制，故未偵出導因於舞弊之重大不實表達之風險高於導因於錯誤者。
2. 對與查核攸關之內部控制取得必要之瞭解，以設計當時情況下適當之查核程序，惟其目的非對艾恩特精密工業股份有限公司內部控制之有效性表示意見。
3. 評估管理階層所採用會計政策之適當性，及其所作會計估計與相關揭露之合理性。
4. 依據所取得之查核證據，對管理階層採用繼續經營會計基礎之適當性，以及使艾恩特精密工業股份有限公司繼續經營之能力可能產生重大疑慮之事件或情況是否存在重大不確定性，作出結論。本會計師若認為該等事件或情況存在重大不確定性，則須於查核報告中提醒個體財務報表使用者注意個體財務報表之相關揭露，或於該等揭露係屬不適當時修正查核意見。本會計師之結論係以截至查核報告日所取得之查核證據為基礎。惟未來事件或情況可能導致艾恩特精密工業股份有限公司不再具有繼續經營之能力。
5. 評估個體財務報表（包括相關附註）之整體表達、結構及內容，以及個體財務報表是否允當表達相關交易及事件。

6. 對於艾恩特精密工業股份有限公司內組成個體之財務資訊取得足夠及適切之查核證據，以對個體財務報表表示意見。本會計師負責查核案件之指導、監督及執行，並負責形成艾恩特精密工業股份有限公司查核意見。本會計師與治理單位溝通之事項，包括所規劃之查核範圍及時間，以及重大查核發現（包括於查核過程中所辨認之內部控制顯著缺失）。

本會計師亦向治理單位提供本會計師所隸屬事務所受獨立性規範之人員已遵循會計師職業道德規範中有關獨立性之聲明，並與治理單位溝通所有可能被認為會影響會計師獨立性之關係及其他事項（包括相關防護措施）。

本會計師從與治理單位溝通之事項中，決定對艾恩特精密工業股份有限公司民國 108 年度個體財務報表查核之關鍵查核事項。本會計師於查核報告中敘明該等事項，除非法令不允許公開揭露特定事項，或在極罕見情況下，本會計師決定不於查核報告中溝通特定事項，因可合理預期此溝通所產生之負面影響大於所增進之公眾利益。

勤業眾信聯合會計師事務所

會計師 吳怡君

吳怡君



證券暨期貨管理委員會核准文號
台財證六字第 0930128050 號

會計師 黃堯麟

黃堯麟



金融監督管理委員會核准文號
金管證審字第 1060004806 號

中 華 民 國 1 0 9 年 3 月 2 0 日

代 碼	資 產	108年12月31日		107年12月31日	
		金 額	%	金 額	%
	流動資產				
1100	現金 (附註四、六及二二)	\$ 31,147	5	\$ 188,826	26
1170	應收帳款—淨額 (附註四、五、七及二二)	85,894	14	85,929	12
1180	應收帳款—關係人—淨額 (附註四、五、二二及二三)	5,742	1	19,554	3
1200	其他應收款 (附註四及二二)	39	-	26	-
1220	本期所得稅資產 (附註四及十八)	-	-	590	-
1310	存貨—淨額 (附註四及八)	-	-	-	-
1410	預付款項	8,593	1	8,658	1
1479	其他流動資產	233	-	231	-
11XX	流動資產總計	131,648	21	303,814	42
	非流動資產				
1550	採用權益法之投資 (附註四及九)	473,295	75	393,624	55
1600	不動產、廠房及設備 (附註四及十)	8,347	1	9,643	1
1755	使用權資產 (附註三、四及十一)	9,486	2	-	-
1780	無形資產 (附註四)	4,021	1	4,440	1
1840	遞延所得稅資產 (附註四及十八)	324	-	399	-
1975	淨確定福利資產 (附註四及十四)	1,420	-	1,721	-
1990	其他資產 (附註四、十一及二二)	2,536	-	4,504	1
15XX	非流動資產總計	499,429	-	414,331	58
1XXX	資 產 總 計	\$ 631,077	100	\$ 718,145	100
	負債及權益				
	流動負債				
2100	短期借款 (附註四、十二及二二)	\$ 60,000	10	\$ 20,000	3
2150	應付票據 (附註四及二二)	-	-	1,066	-
2170	應付帳款 (附註四及二二)	1,030	-	1,119	-
2180	應付帳款—關係人 (附註四、二二及二三)	81,221	13	197,271	27
2219	其他應付款 (附註四、十三及二二)	11,578	2	15,206	2
2230	本期所得稅負債 (附註四及十八)	676	-	4,507	1
2280	租賃負債—流動 (附註三、四及十一)	5,757	1	-	-
2399	其他流動負債	21	-	20	-
21XX	流動負債總計	160,283	25	239,189	33
	非流動負債				
2570	遞延所得稅負債 (附註四及十八)	212	-	272	-
2580	租賃負債—非流動 (附註三、四及十一)	4,175	1	-	-
2610	長期應付票據 (附註四及二二)	-	-	916	-
2645	存入保證金 (附註二二)	3	-	3	-
2670	其他負債 (附註四、十一及二二)	-	-	374	-
25XX	非流動負債總計	4,390	1	1,565	-
2XXX	負債總計	164,673	26	240,754	33
	權益 (附註四、十五及二十)				
	股本				
3110	普通股	392,974	62	391,474	55
3140	預收股本	-	-	481	1
3100	股本總計	392,974	62	391,955	56
	資本公積				
3211	資本公積—發行溢價	11,364	2	12,033	2
3271	資本公積—員工認股權	14,836	2	14,880	2
3200	資本公積總計	26,200	4	26,913	4
	保留盈餘				
3310	法定盈餘公積	20,437	3	15,625	2
3320	特別盈餘公積	11,978	2	6,488	1
3350	未分配盈餘	43,882	7	48,388	7
3300	保留盈餘總計	76,297	12	70,501	10
	其他權益				
3410	國外營運機構財務報表換算之兌換差額	(29,067)	(5)	(11,978)	(2)
3XXX	權益總計	466,404	74	477,391	68
3X2X	負債及權益總計	\$ 631,077	100	\$ 718,145	100

後附之附註係本個體財務報告之一部分。

董事長：陳明仁



經理人：陳明仁



會計主管：陳靜如



艾恩特精密工業股份有限公司
 個體綜合損益表

民國 108 年及 107 年 1 月 1 日至 12 月 31 日

單位：新台幣仟元，惟
每股盈餘為元

代 碼		108年度		107年度	
		金 額	%	金 額	%
4000	營業收入淨額（附註四、十六及二三）	\$ 453,174	100	\$ 481,371	100
5000	營業成本（附註八及二三）	386,772	85	384,212	80
5900	營業毛利	66,402	15	97,159	20
	營業費用（附註七、十四、十七、二十及二三）				
6100	推銷費用	8,681	2	7,655	3
6200	管理費用	41,383	9	46,130	10
6450	預期信用減損損失	272	-	(134)	-
6000	營業費用合計	50,336	11	53,651	11
6900	營業淨利	16,066	4	43,508	9
	營業外收入及支出（附註四及十七）				
7100	利息收入	216	-	312	-
7230	外幣兌換淨損益	1,747	-	(7,235)	(1)
7270	其他利益	101	-	284	-
7510	利息費用	(583)	-	(233)	-
7070	採用權益法之子公司利益份額	33,816	7	16,387	3
7000	營業外收入及支出合計	35,297	8	9,515	2

（接次頁）

(承前頁)

代 碼	108年度		107年度		
	金 額	%	金 額	%	
7900	稅前淨利	\$ 51,363	11	\$ 53,023	11
7950	所得稅費用(附註四及十八)	(7,145)	(2)	(4,901)	(1)
8200	本年度淨利	<u>44,218</u>	<u>10</u>	<u>48,122</u>	<u>10</u>
	其他綜合損益(附註四、十四及十八)				
	不重分類至損益之項目				
8311	確定福利計畫之再 衡量數	(420)	-	206	-
8349	與不重分類之項目 相關之所得稅	84	-	(117)	-
	後續可能重分類至損益 之項目				
8361	國外營運機構財務 報表換算之兌換 差額	(19,244)	(4)	2,971	1
8380	採用權益法之子公 司之其他綜合損 失份額	<u>2,155</u>	<u>-</u>	(8,461)	(2)
8300	本年度其他綜合損 失(稅後淨額)	(17,425)	(4)	(5,401)	(1)
8500	本年度綜合利益總額	<u>\$ 26,793</u>	<u>6</u>	<u>\$ 42,721</u>	<u>9</u>
	每股盈餘(附註十九)				
9710	基 本	<u>\$ 1.13</u>		<u>\$ 1.23</u>	
9810	稀 釋	<u>\$ 1.12</u>		<u>\$ 1.22</u>	

後附之附註係本個體財務報告之一部分。

董事長：陳明仁



經理人：陳明仁



會計主管：陳靜如





艾思特化學股份有限公司

民國 108 年及 12 月 31 日

單位：新台幣仟元

代碼	其他權益項目										
	股	本	本	公	積	保	留	盈	餘	總	
	通	資	發	認	權	積	特	積	分	換	
	普	本	行	員	法	定	別	未	配	算	
	股	本	溢	工	定	盈	盈	積	盈	額	
	股	本	價	認	盈	餘	餘	公	餘	(附註十五)	
	\$	\$	\$	\$	\$	\$	\$	\$	\$	\$	
A1	390,614	-	26,394	14,907	14,907	12,647	12,647	-	34,214	6,488	472,288
A3	-	-	-	-	-	-	-	-	52	-	52
A5	390,614	-	26,394	14,907	14,907	12,647	12,647	-	34,162	6,488	472,236
B1	-	-	-	-	-	2,978	2,978	-	(2,978)	-	-
B3	-	-	-	-	-	-	-	6,488	(6,488)	-	-
B5	-	-	-	-	-	-	-	-	(24,519)	-	(24,519)
CI5	-	-	(14,543)	-	-	-	-	-	-	-	(14,543)
D1	-	-	-	-	-	-	-	-	48,122	-	48,122
D3	-	-	-	-	-	-	-	-	89	(5,490)	(5,401)
N1	860	481	182	(27)	27	-	-	-	-	-	1,496
Z1	391,474	481	12,033	14,880	14,880	15,625	15,625	6,488	48,388	11,978	477,391
B1	-	-	-	-	-	4,812	4,812	-	(4,812)	-	-
B3	-	-	-	-	-	-	-	5,490	(5,490)	-	-
B5	-	-	-	-	-	-	-	-	(38,086)	-	(38,086)
CI5	-	-	(1,102)	-	-	-	-	-	-	-	(1,102)
D1	-	-	-	-	-	-	-	-	44,218	-	44,218
D3	-	-	-	-	-	-	-	-	(336)	(17,089)	(17,425)
E1	1,500	(481)	433	(44)	44	-	-	-	-	-	1,408
Z1	392,974	-	11,364	14,836	14,836	20,437	20,437	11,978	43,882	(29,067)	466,404

後附之附註係本個體財務報告之一部分。



董事長：陳明仁



經理人：陳明仁



會計主管：陳靜如

艾恩特精密工業股份有限公司

個別現金流量表

民國 108 年及 107 年 1 月 1 日至 12 月 31 日

單位：新台幣仟元

代 碼		108年度	107年度
	營業活動之現金流量		
A10000	本年度稅前淨利	\$ 51,363	\$ 53,023
A20010	收益費損項目		
A20100	折舊費用	7,103	1,556
A20200	攤銷費用	578	567
A20300	預期信用損失(迴轉利益)	272	(135)
A20900	利息費用	583	233
A21200	利息收入	(216)	(312)
A22400	採用權益法之子公司利益之份額	(33,816)	(16,387)
A24100	外幣兌換淨(利益)損失	(2,047)	580
A30000	營業資產及負債之淨變動數		
A31150	應收帳款	1,238	8,105
A31160	應收帳款－關係人	13,812	(8,073)
A31180	其他應收款	(13)	20
A31190	其他應收款－關係人	-	2,182
A31200	存 貨	-	316
A31220	淨確定福利資產	(119)	(142)
A31230	預付款項	65	(189)
A31240	其他流動資產	(2)	1,618
A32130	應付票據	(1,066)	(210)
A32150	應付帳款	(89)	(1,581)
A32160	應付帳款－關係人	(116,050)	(24,572)
A32180	其他應付款	(2,255)	4,285
A32230	其他流動負債	1	(5)
A32990	其他負債	(1,290)	(1,216)
A33000	營運產生之現金流(出)入	(81,948)	19,663
A33100	收取之利息	216	312
A33300	支付之利息	(586)	(230)
A33500	支付之所得稅	(10,287)	(14)
AAAA	營業活動之淨現金流(出)入	(92,605)	19,731

(接次頁)

(承前頁)

代 碼		108年度	107年度
	投資活動之現金流量		
B01800	取得採用權益法之投資	(\$ 62,944)	(\$ 8,359)
B02700	取得不動產、廠房及設備	(269)	(168)
B03700	存出保證金減少	1,968	39
B04500	購置無形資產	(159)	-
B07300	長期預付費用減少	-	12
BBBB	投資活動之淨現金流出	<u>(61,404)</u>	<u>(8,476)</u>
	籌資活動之現金流量		
C00100	短期借款淨增加	40,000	-
C04020	租賃負債本金償還	(5,890)	-
C04500	發放現金股利	(39,188)	(39,062)
C04800	員工執行認股權	1,408	1,496
CCCC	籌資活動之淨現金流出	<u>(3,670)</u>	<u>(37,566)</u>
EEEE	本年度現金淨減少數	-	(26,311)
E00100	年初現金餘額	<u>(157,679)</u>	<u>215,137</u>
E00200	年底現金餘額	<u>\$ 188,826</u>	<u>\$ 188,826</u>

後附之附註係本個體財務報告之一部分。

董事長：陳明仁



經理人：陳明仁



會計主管：陳靜如



艾恩特精密工業股份有限公司

個體財務報告附註

民國 108 年及 107 年 1 月 1 日至 12 月 31 日

(除另註明外，金額以新台幣仟元為單位)

一、公司沿革

艾恩特精密工業股份有限公司(以下稱「本公司」)係於 88 年 3 月 11 日設立，所營業務主要為電子零組件製造及批發等業務。本公司於 97 年 9 月 12 日經金融監督管理委員會證券期貨局核准辦理股票公開發行，101 年 3 月 27 日於財團法人中華民國證券櫃檯買賣中心上櫃買賣。

本個體財務報告係以本公司之功能性貨幣新台幣表達。

二、通過財務報告之日期及程序

本個體財務報告於 109 年 3 月 20 日經董事會通過發布。

三、新發布及修訂準則及解釋之適用

- (一) 首次適用修正後之證券發行人財務報告編製準則及金融監督管理委員會(以下稱「金管會」)認可並發布生效之國際財務報導準則(IFRS)、國際會計準則(IAS)、解釋(IFRIC)及解釋公告(SIC)(以下稱「IFRSs」)

除下列說明外，適用修正後之證券發行人財務報告編製準則及金管會認可並發布生效之 IFRSs 將不致造成本公司會計政策之重大影響。

IFRS 16「租賃」

IFRS 16 規範租賃協議之辨認與出租人及承租人會計處理，該準則取代 IAS 17「租賃」及 IFRIC 4「決定一項安排是否包含租賃」等相關解釋。相關會計政策請參閱附註四。

租賃定義

個體公司選擇僅就 108 年 1 月 1 日以後簽訂（或變動）之合約依 IFRS 16 評估是否係屬（或包含）租賃，先前已依 IAS 17 及 IFRIC 4 辨認為租賃之合約不予重新評估並依 IFRS 16 之過渡規定處理。

個體公司為承租人

租賃係於個體資產負債表認列使用權資產及租賃負債。個體綜合損益表係分別表達使用權資產之折舊費用及租賃負債按有效利息法所產生之利息費用。於個體現金流量表中，償付租賃負債之本金金額表達為籌資活動，支付利息部分則列為營業活動。適用 IFRS 16 前，分類為營業租賃之合約係按直線基礎認列費用。營業租賃現金流量於個體現金流量表係表達於營業活動。

本公司選擇將追溯適用 IFRS 16 之累積影響數調整於 108 年 1 月 1 日保留盈餘，不重編比較資訊。

先前依 IAS 17 以營業租賃處理之協議，於 108 年 1 月 1 日租賃負債之衡量係以剩餘租賃給付按該日承租人之增額借款利率折現，全部使用權資產係以該日之租賃負債金額衡量，按前述利率折現並以如同於租賃開始日已適用 IFRS 16 之方式衡量。所認列之使用權資產均將適用 IAS 36 評估減損。

個體公司於 108 年 1 月 1 日認列租賃負債所適用之增額借款利率加權平均數為 3.04%，該租賃負債金額與 107 年 12 月 31 日不可取消營業租賃之未來最低租賃給付總額之差異說明如下：

107 年 12 月 31 日不可取消營業租賃之未來最低租賃給付總額	\$	13,684
減：適用豁免之短期租賃		-
108 年 1 月 1 日未折現總額	\$	13,684
按 108 年 1 月 1 日增額借款利率折現後之現值	\$	12,596
108 年 1 月 1 日租賃負債餘額	\$	12,596

首次適用 IFRS 16 對 108 年 1 月 1 日各資產、負債及權益項目調整如下：

	108年1月1日 重編前金額	首次適用 之調整	108年1月1日 重編後 帳面金額
使用權資產	\$ -	\$ 11,990	\$ 11,990
資產影響	\$ -	\$ 11,990	\$ 11,990
租賃負債—流動	\$ -	\$ 5,249	\$ 5,249
租賃負債—非流動	-	7,347	7,347
其他應付款—流動	232	(232)	-
其他應付款—非流動	374	(374)	-
負債影響	\$ 606	\$ 11,990	\$ 12,596

(二) 109 年適用之金管會認可之 IFRSs

新發布 / 修正 / 修訂準則及解釋	IASB 發布之生效日
IFRS 3 之修正「業務之定義」	2020 年 1 月 1 日 (註 1)
IFRS 9、IAS 39 及 IFRS 7 之修正「利率指標變革」	2020 年 1 月 1 日 (註 2)
IAS 1 及 IAS 8 之修正「重大性之定義」	2020 年 1 月 1 日 (註 3)

註 1：收購日在年度報導期間開始於 2020 年 1 月 1 日以後之企業個體及於前述日期以後發生之資產取得適用此項修正。

註 2：2020 年 1 月 1 日以後開始之年度期間追溯適用此項修正。

註 3：2020 年 1 月 1 日以後開始之年度期間推延適用此項修正。

截至本財務報告通過發布日止，本公司仍持續評估其他準則、解釋之修正對財務狀況與財務績效之影響，相關影響待評估完成時予以揭露。

(三) 國際會計準則理事會 (IASB) 已發布但尚未經金管會認可並發布生效之 IFRSs

新發布 / 修正 / 修訂準則及解釋	IASB 發布之生效日(註1)
IFRS 10 及 IAS 28 之修正「投資者與其關聯企業或合資間之資產出售或投入」	未定
IFRS 17「保險合約」	2021 年 1 月 1 日
IAS 1 之修正「將負債分類為流動或非流動」	2022 年 1 月 1 日

註 1：除另註明外，上述新發布／修正／修訂準則或解釋係於各該日期以後開始之年度報導期間生效。

截至本財務報告通過發布日止，本公司仍持續評估上述準則、解釋之修正對財務狀況與財務績效之影響，相關影響待評估完成時予以揭露。

四、重大會計政策之彙總說明

(一) 遵循聲明

本個體財務報告係依照證券發行人財務報告編製準則編製。

(二) 編製基礎

除按公允價值衡量之金融工具及計畫資產公允價值減除確定福利義務現值之淨確定福利資產外，本個體財務報告係依歷史成本基礎編製。

公允價值衡量依照相關輸入值之可觀察程度及重要性分為第 1 等級至第 3 等級：

1. 第 1 等級輸入值：係指於衡量日可取得之相同資產或負債於活絡市場之報價（未經調整）。
2. 第 2 等級輸入值：係指除第 1 等級之報價外，資產或負債直接（亦即價格）或間接（亦即由價格推導而得）之可觀察輸入值。
3. 第 3 等級輸入值：係指資產或負債之不可觀察之輸入值。

本公司於編製個體財務報告時，對投資子公司係採權益法處理。為使本個體財務報告之當年度損益、其他綜合損益及權益與本公司合併財務報告中歸屬於本公司業主之當年度損益、其他綜合損益及權益相同，個體基礎與合併基礎下若干會計處理差異係調整「採用權益法之投資」、「採用權益法之子公司損益份額」暨相關權益項目。

(三) 資產與負債區分流動與非流動之標準

流動資產包括：

1. 主要為交易目的而持有之資產；
2. 預期於資產負債表日後 12 個月內實現之資產；及

3. 現金及約當現金（但不包括於資產負債表日後逾 12 個月用以交換或清償負債而受到限制者）。

流動負債包括：

1. 主要為交易目的而持有之負債；
2. 於資產負債表日後 12 個月內到期清償之負債，以及
3. 不能無條件將清償期限遞延至資產負債表日後至少 12 個月之負債。

非屬上述流動資產或流動負債者，係分類為非流動資產或非流動負債。

(四) 外 幣

本公司編製個體財務報告時，以本公司功能性貨幣以外之貨幣（外幣）交易者，依交易日匯率換算為功能性貨幣記錄。

外幣貨幣性項目於每一資產負債表日以收盤匯率換算。因交割貨幣性項目或換算貨幣性項目產生之兌換差額，於發生當年度認列於損益。

以公允價值衡量之外幣非貨幣性項目係以決定公允價值當日之匯率換算，所產生之兌換差額列為當年度損益，惟屬公允價值變動認列於其他綜合損益者，其產生之兌換差額列於其他綜合損益。

以歷史成本衡量之外幣非貨幣性項目係以交易日之匯率換算，不再重新換算。

於編製個體財務報告時，本公司國外營運機構（包含營運所在國家或使用之貨幣與本公司不同之子公司）之資產及負債以每一資產負債表日匯率換算為新台幣。收益及費損項目係以當年度平均匯率換算，所產生之兌換差額列於其他綜合損益。

(五) 存 貨

存貨包括原料及在製品。存貨係以成本與淨變現價值孰低衡量，比較成本與淨變現價值時除同類別存貨外係以個別項目為基礎。淨變現價值係指在正常情況下之估計售價減除至完工尚需投入之估計成本及完成出售所需之估計成本後之餘額。存貨成本之計算係採加權平均法。

(六) 投資子公司

本公司採用權益法處理對子公司之投資。

子公司係指本公司具有控制之個體。

權益法下，投資原始依成本認列，取得日後帳面金額係隨本公司所享有之子公司損益及其他綜合損益份額與利潤分配而增減。此外，針對本公司可享有子公司其他權益之變動係按持股比例認列。

當本公司對子公司所有權權益之變動未導致喪失控制者，係作為權益交易處理。投資帳面金額與所支付或收取對價之公允價值間之差額，係直接認列為權益。

當本公司對子公司之損失份額等於或超過其在該子公司之權益（包括權益法下子公司之帳面金額及實質上屬於本公司對該子公司淨投資組成部分之其他長期權益）時，係繼續按持股比例認列損失。

本公司評估減損時，係以財務報告整體考量現金產生單位並比較其可回收金額與帳面金額。嗣後若資產可回收金額增加時，將減損損失之迴轉認列為利益，惟資產於減損損失迴轉後之帳面金額，不得超過該項資產在未認列減損損失之情況下，減除應提列攤銷後之帳面金額。

本公司與子公司之順流交易未實現損益於個體財務報告予以銷除。本公司與子公司之逆流及側流交易所產生之損益，僅在與本公司對子公司權益無關之範圍內，認列於個體財務報告。

(七) 不動產、廠房及設備

不動產、廠房及設備係以成本認列，後續以成本減除累計折舊後之金額衡量。

除自有土地不提列折舊外，其餘不動產、廠房及設備係於耐用年限內按直線基礎，對於每一重大部分單獨提列折舊。若租賃期間較耐用年限短者，則於租賃期間內提列折舊。本公司至少於每一年度結束日對估計耐用年限、殘值及折舊方法進行檢視，並推延適用會計估計變動之影響。

不動產、廠房及設備除列時，淨處分價款與該資產帳面金額間之差額係認列於損益。

(八) 無形資產

1. 單獨取得

單獨取得之有限耐用年限無形資產原始以成本衡量，後續係以成本減除累計攤銷後之金額衡量。無形資產於耐用年限內按直線基礎進行攤銷，本公司至少於每一年度結束日對估計耐用年限、殘值及攤銷方法進行檢視。並推延適用會計估計變動之影響。

2. 除 列

無形資產除列時，淨處分價款與該資產帳面金額間之差額係認列於當年度損益。

(九) 有形及無形資產之減損

本公司於每一資產負債表日評估是否有任何跡象顯示有形及無形資產可能已減損。若有任一減損跡象存在，則估計該資產之可回收金額。倘無法估計個別資產之可回收金額，本公司估計該資產所屬現金產生單位之可回收金額。共用資產係依合理一致基礎分攤至最小現金產生單位群組。

可回收金額為公允價值減出售成本與其使用價值之較高者。個別資產或現金產生單位之可回收金額若低於其帳面金額時，將該資產或現金產生單位之帳面金額調減至其可回收金額，減損損失係認列於損益。

當減損損失於後續迴轉時，該資產或現金產生單位之帳面金額調增至修訂後之可回收金額，惟增加後之帳面金額以不超過該資產或現金產生單位若未於以前年度認列減損損失時所決定之帳面金額（減除攤銷或折舊）。減損損失之迴轉係認列於損益。

(十) 金融工具

金融資產與金融負債於本公司成為該工具合約條款之一方時認列於個體資產負債表。

原始認列金融資產與金融負債時，若金融資產或金融負債非屬透過損益按公允價值衡量者，係按公允價值加計直接可歸屬於取得或發行金融資產或金融負債之交易成本衡量。直接可歸屬於取得或

發行透過損益按公允價值衡量之金融資產或金融負債之交易成本，則立即認列為損益。

1. 金融資產

金融資產之慣例交易係採交易日會計認列及除列。

(1) 衡量種類

本公司所持有之金融資產為按攤銷後成本衡量之金融資產。

按攤銷後成本衡量之金融資產

本公司投資金融資產若同時符合下列兩條件，則分類為按攤銷後成本衡量之金融資產：

- A. 係於某經營模式下持有，該模式之目的係持有金融資產以收取合約現金流量；及
- B. 合約條款產生特定日期之現金流量，該等現金流量完全為支付本金及流通在外本金金額之利息。

按攤銷後成本衡量之金融資產（包括現金及按攤銷後成本衡量之應收帳款—淨額、應收帳款—關係人—淨額、其他應收款及存出保證金（帳列其他資產））於原始認列後，係以有效利息法決定之總帳面金額減除任何減損損失之攤銷後成本衡量，任何外幣兌換損益則認列於損益。

信用減損金融資產係指發行人或債務人已發生重大財務困難、違約、債務人很有可能聲請破產或其他財務重整或由於財務困難而使金融資產之活絡市場消失。

(2) 金融資產之減損

本公司於每一資產負債表日按預期信用損失按攤銷後成本衡量之金融資產（含應收帳款）之減損損失。存續期間預期信用損失係代表金融工具於預期存續期間所有可能違約事項產生之預期信用損失。

應收帳款按存續期間預期信用損失認列備抵損失。

應收帳款之減損損失係藉由備抵帳戶調降其帳面金額。

(3) 金融資產之除列

本公司僅於對來自金融資產現金流量之合約權利失效，或已移轉金融資產且該資產所有權之幾乎所有風險及報酬已移轉予其他企業時，始將金融資產除列。

於一金融資產整體除列時，其帳面金額與所收取對價加計已認列於其他綜合損益之任何累計利益或損失之總和間之差額係認列於損益。

2. 金融負債

(1) 後續衡量

本公司之所有金融負債包括短期借款、應付票據、應付帳款、應付帳款－關係人、其他應付款、其他應付款－非流動（帳列其他負債）、長期應付票據及存入保證金（帳列其他負債），其係以有效利息法按攤銷後成本衡量。

(2) 金融負債之除列

除列金融負債時，其帳面金額與所支付對價（包含任何所移轉之非現金資產或承擔之負債）間之差額認列為損益。

(十一) 收入認列

本公司於客戶合約辨認履約義務後，將交易價格分攤至各履約義務，並於滿足各履約義務時認列收入。

1. 商品銷貨收入

商品銷貨收入來自電子零組件、模具及模具零件之銷售。由於電子零組件、模具及模具零件產品於運抵客戶指定地點時或起運時，客戶對商品已有訂定價格與使用之權利且負有再銷售之主要責任，並承擔商品陳舊過時風險，本公司係於該時點認列收入及應收帳款。

去料加工時，加工產品所有權之控制並未移轉，是以去料時不認列收入。

2. 利息收入

金融資產之利息收入係於經濟效益很有可能流入本公司，且收入金額能可靠衡量時認列。利息收入係依時間之經過按流通在外本金與所適用之有效利率採應計基礎認列。

(十二) 租賃

108 年

個體公司於合約成立日評估合約是否係屬（或包含）租賃。

個體公司為承租人

除適用認列豁免之低價值標的資產租賃及短期租賃之租賃給付係按實際發生時認列為費用，其他租賃皆於租賃開始日認列使用權資產及租賃負債。

使用權資產原始按成本（包含租賃負債之原始衡量金額）衡量，後續按成本減除累計折舊及累計減損損失後之金額衡量，並調整租賃負債之再衡量數。使用權資產係單獨表達於個體資產負債表。

使用權資產採直線基礎自租賃開始日起至耐用年限屆滿時或租賃期間屆滿時兩者之較早者提列折舊。租賃負債原始按租賃給付之現值衡量。若租賃隱含利率容易確定，租賃給付使用該利率折現。若該利率並非容易確定，則使用承租人增額借款利率。

後續，租賃負債採有效利息法按攤銷後成本基礎衡量，且利息費用係於租賃期間分攤。若租賃期間變動等情事導致未來租賃給付有變動，個體公司再衡量租賃負債，並相對調整使用權資產，惟若使用權資產之帳面金額已減至零，則剩餘之再衡量金額認列於損益中。租賃負債係單獨表達於個體資產負債表。

107 年

當租賃條款係移轉附屬於資產所有權之幾乎所有風險與報酬予承租人，則將其分類為融資租賃。所有其他租賃則分類為營業租賃。

本公司為承租人時，營業租賃給付係按直線基礎於租賃期間內認列為費用。

營業租賃所取得之租賃誘因係認列為負債。誘因利益總額按直線基礎認列為租金費用之減項。

(十三) 員工福利

1. 短期員工福利

短期員工福利相關負債係以換取員工服務而預期支付之非折現金額衡量。

2. 退職後福利

確定提撥退休計畫之退休金係於員工提供服務期間將應提撥之退休金數額認列為費用。

確定福利退休計畫之確定福利成本（含服務成本、淨利息及再衡量數）係採預計單位福利法精算。服務成本（含當期服務成本）及淨確定福利負債（資產）淨利息於發生時認列為員工福利費用。再衡量數（含精算損益及扣除利息後之計畫資產報酬）於發生時認列於其他綜合損益並列入保留盈餘，後續期間不重分類至損益。

淨確定福利負債（資產）係確定福利退休計畫之提撥短絀（剩餘）。淨確定福利資產不得超過從該計畫退還提撥金或可減少未來提撥金之現值。

(十四) 股份基礎給付協議員工認股權

本公司給與員工之認股權

員工認股權係按給與日權益工具之公允價值及預期既得之最佳估計數量，於既得期間內以直線基礎認列費用，並同時調整資本公積一員工認股權。若其於給與日立即既得，係於給與日全數認列費用。

本公司於每一資產負債表日修正預期既得之員工認股權估計數量。若有修正原估計數量，其影響數係認列為損益，使累計費用反映修正之估計數，並相對調整資本公積一員工認股權。

(十五) 所得稅

所得稅費用係當期所得稅及遞延所得稅之總和。

1. 當期所得稅

依我國所得稅法規定計算之未分配盈餘加徵所得稅，係於股東會決議年度認列。

以前年度應付所得稅之調整，列入當期所得稅。

2. 遞延所得稅

遞延所得稅係依個體財務報表帳載資產及負債帳面金額與計算課稅所得之課稅基礎二者所產生之暫時性差異計算。

遞延所得稅負債一般係就所有應課稅暫時性差異予以認列，而遞延所得稅資產則於很有可能具有課稅所得以供可減除暫時性差異及虧損扣抵等支出所產生之所得稅抵減使用時認列。

與投資子公司相關之應課稅暫時性差異皆認列遞延所得稅負債，惟本公司若可控制暫時性差異迴轉之時點，且該暫時性差異很有可能於可預見之未來不會迴轉者除外。與此類投資有關之可減除暫時性差異，僅於其很有可能具有足夠課稅所得用以實現暫時性差異，且於可預見之未來預期將迴轉的範圍內，予以認列遞延所得稅資產。

遞延所得稅資產之帳面金額於每一資產負債表日予以重新檢視，並針對已不再很有可能具有足夠之課稅所得以供其回收所有或部分資產者，調減帳面金額。原未認列為遞延所得稅資產者，亦於每一資產負債表日予以重新檢視，並在未來很有可能產生課稅所得以供其回收所有或部分資產者，調增帳面金額。

遞延所得稅資產及負債係以預期負債清償或資產實現當期之稅率衡量，該稅率係以資產負債表日已立法或已實質性立法之稅率及稅法為基礎。遞延所得稅負債及資產之衡量係反映本公司於資產負債表日預期回收或清償其資產及負債帳面金額之方式所產生之租稅後果。

3. 本年度之當期及遞延所得稅

當期及遞延所得稅係認列於損益，惟與認列於其他綜合損益或直接計入權益之項目相關之當期及遞延所得稅係分別認列於其他綜合損益或直接計入權益。

五、重大會計判斷、估計及假設不確定性之主要來源

本公司於採用會計政策時，對於不易自其他來源取得相關資訊者，管理階層必須基於歷史經驗及其他攸關之因素作出相關之判斷、估計及假設。實際結果可能與估計有所不同。

管理階層將對估計與基本假設持續檢視。若估計之修正僅影響當年度，則於修正當年度認列；若會計估計之修正同時影響當年度及未來期間，則於修正當年度及未來期間認列。

估計及假設不確定性之主要來源

應收帳款之估計減損

應收帳款之估計減損係基於本公司對於違約率及預期損失率之假設。本公司考量歷史經驗、現時市場情況及前瞻性資訊，以作成假設並選擇減損評估之輸入值。所採用重要假設及輸入值請參閱附註七。若未來實際現金流量少於預期，可能會產生重大減損損失。

六、現金

	108年12月31日	107年12月31日
庫存現金及零用金	\$ 243	\$ 341
銀行活期存款	30,904	188,485
	<u>\$ 31,147</u>	<u>\$ 188,826</u>

七、應收帳款－淨額

	108年12月31日	107年12月31日
應收帳款		
按攤銷後成本衡量		
帳面金額	\$ 87,278	\$ 87,041
減：備抵損失	(1,384)	(1,112)
	<u>\$ 85,894</u>	<u>\$ 85,929</u>

本公司對商品銷售之平均授信期間為 90 天，對未付款之應收帳款皆不予計息。為減輕信用風險，本公司管理階層指派專責人員負責授信額度之決定、授信核准及其他監控程序以確保逾期應收帳款之回收已採取適當行動。此外，本公司於資產負債表日會逐一複核應收帳款之可回收金額以確保無法回收之應收帳款已提列適當減損損失。據此，本公司管理階層認為本公司之信用風險已顯著減少。本公司採用

IFRS 9 之簡化作法按存續期間預期信用損失認列應收帳款之備抵損失。存續期間預期信用損失係使用準備矩陣計算，其考量客戶過去違約紀錄與現時財務狀況，並同時考量國際貨幣組織之全球經濟指標。本公司依信用損失歷史經驗，以應收帳款逾期天數訂定預期信用損失率並考量客戶群組提列備抵減損損失。

若有證據顯示交易對方面臨嚴重財務困難或明顯確定無法收回者，本公司將直接沖銷相關應收帳款。

本公司依準備矩陣衡量及考量客戶群組提列應收帳款之備抵損失如下：

108 年 12 月 31 日

	未逾期	逾期 1~30 天	逾期 31~90 天	逾期 91~180 天	逾期 181~240 天	逾期 241 天	合計
預期信用損失率	0.11%	3.02%	5.11%	56.80%	100.00%	100.00%	-
總帳面金額	\$ 81,681	\$ 5,458	\$ -	\$ -	\$ -	\$ 139	\$ 87,278
備抵損失							
—存續期間預期信用損失	(95)	(165)	-	-	-	(139)	(399)
—客戶群組評估損失	(930)	(55)	-	-	-	-	(985)
攤銷後成本	\$ 80,656	\$ 5,238	\$ -	\$ -	\$ -	\$ -	\$ 85,894

107 年 12 月 31 日

	未逾期	逾期 1~30 天	逾期 31~90 天	逾期 91~180 天	合計
預期信用損失率	0.00%	0.00%	0.00%	0.00%	
總帳面金額	\$ 80,379	\$ 5,466	\$ 1,140	\$ 56	\$ 87,041
—存續期間預期信用損失	-	-	-	-	-
—客戶群組評估損失	(1,045)	(55)	(12)	-	(1,112)
攤銷後成本	\$ 79,334	\$ 5,411	\$ 1,128	\$ 56	\$ 85,929

應收帳款備抵損失之變動資訊如下：

	108年度	107年度
年初餘額	\$ 1,112	\$ 1,247
本年度提列(迴轉)減損損失	272	(135)
年底餘額	\$ 1,384	\$ 1,112

八、存貨－淨額

	108年12月31日	107年12月31日
原 料	\$ -	\$ -
在 製 品	-	-
	<u>\$ -</u>	<u>\$ -</u>

本公司 108 年及 107 年 12 月 31 日之存貨並無備抵存貨跌價損失。

九、採用權益法之投資

投資子公司

	108年12月31日	107年12月31日
非上市(櫃)公司		
Team Advantage		
International Limited	\$ 473,295	\$ 393,624

本公司於資產負債表日對子公司之所有權權益及表決權百分比如下：

	108年12月31日	107年12月31日
Team Advantage International Limited	100%	100%

本公司間接持有之投資子公司明細，請參閱附註二五。

108 及 107 年度採用權益法之子公司之損益及其他綜合損益份額，係依據該子公司同期間經會計師查核之財務報告認列。

十、不動產、廠房及設備

	自有土地	房屋及建築	機器設備	辦公設備	租賃改良	什項設備	合 計
<u>成 本</u>							
107年1月1日餘額	\$ 3,822	\$ 1,960	\$ 2,516	\$ 3,371	\$ 4,901	\$ 373	\$ 16,943
增 添	-	-	-	153	-	15	168
處 分	-	-	(1,991)	(591)	-	(78)	(2,660)
107年12月31日餘額	<u>\$ 3,822</u>	<u>\$ 1,960</u>	<u>\$ 525</u>	<u>\$ 2,933</u>	<u>\$ 4,901</u>	<u>\$ 310</u>	<u>\$ 14,451</u>
<u>累計折舊</u>							
107年1月1日餘額	\$ -	(\$ 1,111)	(\$ 2,366)	(\$ 1,116)	(\$ 1,063)	(\$ 256)	(\$ 5,912)
處 分	-	-	1,991	591	-	78	2,660
折舊費用	-	(63)	(75)	(384)	(980)	(54)	(1,556)
107年12月31日餘額	<u>\$ -</u>	<u>(\$ 1,174)</u>	<u>(\$ 450)</u>	<u>(\$ 909)</u>	<u>(\$ 2,043)</u>	<u>(\$ 232)</u>	<u>(\$ 4,808)</u>
107年1月1日淨額	<u>\$ 3,822</u>	<u>\$ 849</u>	<u>\$ 150</u>	<u>\$ 2,255</u>	<u>\$ 3,838</u>	<u>\$ 117</u>	<u>\$ 11,031</u>
107年12月31日淨額	<u>\$ 3,822</u>	<u>\$ 786</u>	<u>\$ 75</u>	<u>\$ 2,024</u>	<u>\$ 2,858</u>	<u>\$ 78</u>	<u>\$ 9,643</u>

	自有土地	房屋及建築	機器設備	辦公設備	租賃改良	什項設備	合計
<u>成本</u>							
108年1月1日餘額	\$ 3,822	\$ 1,960	\$ 525	\$ 2,933	\$ 4,901	\$ 310	\$ 14,451
增添	-	-	-	269	-	-	269
處分	-	-	-	(84)	-	-	(84)
108年12月31日餘額	<u>\$ 3,822</u>	<u>\$ 1,960</u>	<u>\$ 525</u>	<u>\$ 3,118</u>	<u>\$ 4,901</u>	<u>\$ 310</u>	<u>\$ 14,636</u>
<u>累計折舊</u>							
108年1月1日餘額	\$ -	(\$ 1,174)	(\$ 450)	(\$ 909)	(\$ 2,043)	(\$ 232)	(\$ 4,808)
處分	-	-	-	84	-	-	84
折舊費用	-	(64)	(75)	(393)	(981)	(52)	(1,565)
108年12月31日餘額	<u>\$ -</u>	<u>(\$ 1,238)</u>	<u>(\$ 525)</u>	<u>(\$ 1,218)</u>	<u>(\$ 3,024)</u>	<u>(\$ 284)</u>	<u>(\$ 6,289)</u>
108年1月1日淨額	<u>\$ 3,822</u>	<u>\$ 786</u>	<u>\$ 75</u>	<u>\$ 2,024</u>	<u>\$ 2,858</u>	<u>\$ 78</u>	<u>\$ 9,643</u>
108年12月31日淨額	<u>\$ 3,822</u>	<u>\$ 722</u>	<u>\$ -</u>	<u>\$ 1,900</u>	<u>\$ 1,877</u>	<u>\$ 26</u>	<u>\$ 8,347</u>

不動產、廠房及設備係以直線基礎按下列耐用年數計提折舊：

房屋及建築	30年
機器設備	6年
辦公設備	4至10年
租賃改良	4至5年
什項設備	4至5年

本公司於108年及107年12月31日止，不動產、廠房及設備無抵押擔保之情形。

十一、租賃協議

(一) 使用權資產－108年

	<u>108年12月31日</u>
使用權資產帳面金額	
建築物	\$ 6,922
運輸設備	<u>2,564</u>
	<u>\$ 9,486</u>
	<u>108年度</u>
使用權資產之增添	\$ 3,034
使用權資產之折舊費用	
建築物	\$ 4,372
運輸設備	<u>1,166</u>
	<u>\$ 5,538</u>

(二) 租賃負債－108年

	108年12月31日
租賃負債帳面金額	
流動	\$ 5,757
非流動	<u>4,175</u>
	<u>\$ 9,932</u>

租賃負債之折現率區間如下：

	108年12月31日
建築物	1.45%
運輸設備	3.20%

(三) 其他承租租賃資訊

108年

	108年度
短期租賃費用	\$ 83
租賃之現金流出總額	<u>\$ 6,165</u>

107年

營業租賃係承租公務車及辦公營業場所，租賃期間為1至5年。於租賃期間終止時，本公司對租賃公務車及辦公營業場所並無優惠承購權。

截至107年12月31日本公司因營業租賃合約所支付之存出保證金為4,504仟元。

不可取消營業租賃之未來最低租賃給付總額如下：

	107年12月31日
不超過1年	\$ 5,740
1~5年	<u>7,944</u>
	<u>\$ 13,684</u>

因不可取消營業租賃所認列之負債如下：

	107年12月31日
租賃誘因	
流動（帳列其他應付款）	\$ 232
非流動（帳列其他負債）	<u>374</u>
	<u>\$ 606</u>

十二、短期借款

	108年12月31日	107年12月31日
<u>無擔保借款</u>		
—信用額度借款	\$ 60,000	\$ 20,000
—借款利率	1.14%~1.15%	1.17%

十三、其他應付款

	108年12月31日	107年12月31日
應付薪資及獎金	\$ 6,369	\$ 7,222
應付員工酬勞及董事酬勞	1,800	3,350
應付勞務費	1,030	1,827
其他	2,379	2,807
	<u>\$ 11,578</u>	<u>\$ 15,206</u>

十四、退職後福利計畫

(一) 確定提撥計畫

本公司所適用「勞工退休金條例」之退休金制度，係屬政府管理之確定提撥退休計畫，依員工每月薪資6%提撥退休金至勞工保險局之個人專戶。

(二) 確定福利計畫

本公司依我國「勞動基準法」辦理之退休金制度係屬政府管理之確定福利退休計畫。員工退休金之支付，係根據服務年資及核准退休日前6個月平均工資計算。本公司按員工每月薪資總額2%提撥退休金，交由勞工退休準備金監督委員會以該委員會名義存入台灣銀行之專戶，年度終了前，若估算專戶餘額不足給付次一年度內預估達到退休條件之勞工，次年度3月底前將一次提撥其差額。該專戶係委託勞動部勞動基金運用局管理，本公司並無影響投資管理策略之權利。

列入個體資產負債表之確定福利計畫金額列示如下：

	108年12月31日	107年12月31日
確定福利義務現值	\$ 7,310	\$ 6,533
計畫資產公允價值	(8,730)	(8,254)
提撥剩餘	(1,420)	(1,721)
淨確定福利資產	<u>(\$ 1,420)</u>	<u>(\$ 1,721)</u>

淨確定福利負債（資產）變動如下：

	確 定 福 利 義 務 現 值	計 畫 資 產 公 允 價 值	淨 確 定 福 利 資 產
107年1月1日	\$ 6,450	(\$ 7,823)	(\$ 1,373)
服務成本			
當期服務成本	-	-	-
前期服務成本及清償損益	-	-	-
利息費用（收入）	71	(86)	(15)
認列於損益	71	(86)	(15)
再衡量數			
計畫資產利益（除包含於淨利息之金額外）	-	(218)	(218)
精算損失－財務假設變動	79	-	79
精算損失－經驗調整	(67)	-	(67)
認列於其他綜合損益	12	(218)	(206)
雇主提撥	-	(127)	(127)
107年12月31日	\$ 6,533	(\$ 8,254)	(\$ 1,721)
108年1月1日	\$ 6,533	(\$ 8,254)	(\$ 1,721)
服務成本			
當期服務成本	-	-	-
前期服務成本及清償損益	-	-	-
利息費用（收入）	59	(74)	(15)
認列於損益	59	(74)	(15)
再衡量數			
計畫資產利益（除包含於淨利息之金額外）	-	(298)	(298)
精算損失－財務假設變動	113	-	113
精算損失－經驗調整	605	-	605
認列於其他綜合損益	718	(298)	420
雇主提撥	-	(104)	(104)
108年12月31日	\$ 7,310	(\$ 8,730)	(\$ 1,420)

本公司因「勞動基準法」之退休金制度暴露於下列風險：

1. 投資風險：勞動部勞動基金運用局透過自行運用及委託經營方式，將勞工退休基金分別投資於國內（外）權益證券與債務證

券及銀行存款等標的，惟本公司之計畫資產得分配金額係以不低於當地銀行2年定期存款利率計算而得之收益。

2. 利率風險：政府公債之利率下降將使確定福利義務現值增加，惟計畫資產之債務投資報酬亦會隨之增加，兩者對淨確定福利負債之影響具有部分抵銷之效果。
3. 薪資風險：確定福利義務現值之計算係參考計畫成員之未來薪資。因此計畫成員薪資之增加將使確定福利義務現值增加。

本公司之確定福利義務現值係由合格精算師進行精算，衡量日之重大假設如下：

	108年12月31日	107年12月31日
折現率	0.70%	0.90%
薪資預期增加率	2.50%	2.50%

若重大精算假設分別發生合理可能之變動，在所有其他假設維持不變之情況下，將使確定福利義務現值增加（減少）之金額如下：

	108年12月31日	107年12月31日
折現率		
增加 0.25%	(\$ 140)	(\$ 99)
減少 0.25%	\$ 146	\$ 102
薪資預期增加率		
增加 0.25%	\$ 125	\$ 84
減少 0.25%	(\$ 121)	(\$ 82)

由於精算假設可能彼此相關，僅單一假設變動之可能性不大，故上述敏感度分析可能無法反映確定福利義務現值實際變動情形。

	108年12月31日	107年12月31日
預期1年內提撥金額	\$ 39	\$ 127
確定福利義務平均到期期間	8年	10年

十五、權益

(一) 股本

	108年12月31日	107年12月31日
額定股數(仟股)	60,000	60,000
額定股本	\$ 600,000	\$ 600,000
已發行且已收足股款之股數 (仟股)	39,297	39,147
已發行股本	\$ 392,974	\$ 391,474

本公司股本變動主要係因員工執行認股權。

已發行之普通股每股面額為10元，每股享有一表決權及收取股利之權利。

額定股本中供發行員工認股權憑證所保留之股本為4,000仟股。

(二) 資本公積

	108年12月31日	107年12月31日
<u>得用以彌補虧損、發放現金或撥充股本(1)</u>		
股票發行溢價	\$ 11,364	\$ 12,033
<u>僅得用以彌補虧損(2)</u>		
已失效員工認股權	14,836	14,656
<u>不得作為任何用途(2)</u>		
員工認股權	-	224
	\$ 26,200	\$ 26,913

1. 資本公積中屬超過票面金額發行股票之溢額(包括以超過面額發行普通股等)得用以彌補虧損，亦得於公司無虧損時，用以發放現金或撥充股本，惟撥充股本時每年以實收股本之一定比率為限。

2. 因員工認股權產生之資本公積不得作為任何用途，惟其失效後轉列之資本公積得用以彌補虧損。

(三) 保留盈餘及股利政策

依本公司章程之盈餘分派政策規定，年度決算如有盈餘，依下列順序分派之：

1. 提繳稅捐。
2. 彌補虧損。

3. 提存百分之十為法定盈餘公積。
4. 按法令規定提列或迴轉特別盈餘公積。
5. 其餘由董事會依本公司股利政策擬定盈餘分配案提請股東會決議分配之。

另依據本公司章程規定，本公司目前屬業務成長階段，盈餘分派應考量公司之資金需求及長期財務規劃，並兼顧股東利益，盈餘之分派以現金為優先，亦得以股票股利之方式分派，惟股票股利分派之比例以不高於股利總額之 70% 為原則。

本公司章程規定之員工及董事酬勞分派政策，暨員工及董事酬勞估列基礎及實際配發情形，請參閱附註十七之(五)員工酬勞及董事酬勞費用。

法定盈餘公積應提撥至其餘額達公司實收股本總額時為止。法定盈餘公積得用以彌補虧損。公司無虧損時，法定盈餘公積超過實收股本總額 25% 之部分除得撥充股本外，尚得以現金分配。

本公司依金管證發字第 1010012865 號函、金管證發字第 1010047490 號函、金管證發字第 1030006415 號及「採用國際財務報導準則 (IFRSs) 後，提列特別盈餘公積之適用疑義問答」等規定提列及迴轉特別盈餘公積。

本公司分別於 108 年 6 月 24 日及 107 年 6 月 12 日經股東常會決議之 107 及 106 年度盈餘分配案如下：

	107年度		106年度	
	盈餘分配案	每股股利 (元)	盈餘分配案	每股股利 (元)
提列法定盈餘公積	\$ 4,812	\$ -	\$ 2,978	\$ -
提列特別盈餘公積	5,490	-	6,488	-
現金股利	38,086	0.97	24,519	0.63

另本公司 108 年 6 月 24 日及 107 年 6 月 12 日股東常會決議分別以資本公積 1,102 仟元 (每股 0.03 元) 及 14,543 仟元 (每股 0.37 元) 發放現金股利。

本公司 109 年 3 月 20 日董事會擬議之 108 年度盈餘分配案如下：

	<u>盈餘分配案</u>	<u>每股股利(元)</u>
提列法定盈餘公積	\$ 4,423	\$ -
提列特別盈餘公積	17,089	-
現金股利	22,370	0.57

本公司 109 年 3 月 20 日董事會擬議以資本公積 11,034 仟元(每股 0.28 元)發放現金股利。

有關 108 年度之盈餘分配案尚待預計於 109 年 6 月 24 日召開之股東常會決議。

十六、收入

	<u>108年度</u>	<u>107年度</u>
客戶合約收入		
商品銷貨收入	\$ <u>453,174</u>	\$ <u>481,371</u>

客戶合約之說明

商品銷貨收入

本公司銷售電子零組件、模具及模具組件等相關產品。收入係按已收或應收對價(考量商業折扣及數量折扣後)之公允價值衡量；收入之對價主要係為一年期以內之應收款，其公允價值與到期值差異不大且交易量頻繁，因是不按設算利率計算公允價值。

十七、本年度綜合損益

(一) 其他利益

	<u>108年度</u>	<u>107年度</u>
其他收入	\$ <u>101</u>	\$ <u>284</u>

(二) 預期信用減損損失(迴轉利益)

	<u>108年度</u>	<u>107年度</u>
應收帳款	\$ <u>272</u>	(\$ <u>135</u>)

(三) 折舊及攤銷

	108年度	107年度
使用權資產	\$ 5,538	\$ -
不動產、廠房及設備	1,565	1,556
無形資產	578	567
	<u>\$ 7,681</u>	<u>\$ 2,123</u>
折舊費用依功能別彙總		
營業費用	<u>\$ 7,103</u>	<u>\$ 1,556</u>
攤銷費用依功能別彙總		
營業費用	<u>\$ 578</u>	<u>\$ 567</u>

(四) 員工福利費用

	108年度	107年度
退職後福利(附註十三)		
確定提撥計畫	\$ 615	\$ 533
確定福利計畫	(15)	(15)
	600	518
其他員工福利	26,487	28,754
員工福利費用合計	<u>\$ 27,087</u>	<u>\$ 29,272</u>
依功能別彙總		
營業費用	<u>\$ 27,087</u>	<u>\$ 29,272</u>

(五) 員工酬勞及董事酬勞

本公司依章程規定係以當年度扣除分派員工酬勞及董事酬勞前之稅前利益分別以不低於 1% 及不高於 3% 提撥員工酬勞及董事酬勞。108 及 107 年度員工酬勞及董事酬勞分別於 109 年 3 月 20 日及 108 年 3 月 22 日經董事會決議如下：

估列比例

	108年度	107年度
員工酬勞	2.26%	4.08%
董事酬勞	1.13%	1.86%

金 額

	108年度		107年度	
	現	金	現	金
員工酬勞	\$	1,200	\$	2,300
董事酬勞		600		1,050

年度個體財務報告通過發布日後若金額仍有變動，則依會計估計變動處理，於次一年度調整入帳。

107及106年度員工酬勞及董事酬勞分別於108年3月22日及107年3月27日經董事會決議如下：

	107年度		106年度	
	估 列 比 例	現 金	估 列 比 例	現 金
員工酬勞	4.08%	\$ 2,300	3.88%	\$ 1,300
董事酬勞	1.86%	1,050	1.19%	400

107及106年度員工酬勞及董事酬勞之實際配發金額與107及106年度個體財務報告之認列金額並無差異。

有關本公司109及108年董事會決議之員工酬勞及董事酬勞資訊，請至臺灣證券交易所「公開資訊觀測站」查詢。

十八、所得稅

(一) 認列於損益之所得稅費用主要組成項目

	108年度	107年度
當期所得稅		
本年度產生者	\$ 3,461	\$ 4,498
未分配盈餘加徵	-	23
以前年度之調整	3,585	-
	<u>7,046</u>	<u>4,521</u>
遞延所得稅		
本年度產生者	99	564
稅率變動	-	(184)
認列於損益之所得稅費用	<u>\$ 7,145</u>	<u>\$ 4,901</u>

會計所得與所得稅費用之調節如下：

	108年度	107年度
稅前淨利	\$ 51,363	\$ 53,023
稅前淨利按法定稅率計算之所得稅費用	\$ 10,272	\$ 10,605
未認列之虧損扣抵／可減除暫時性差異	51	(3,173)
稅上不可計入之利益	(6,763)	(2,554)
未分配盈餘加徵	-	23
以前年度之當期所得稅費用於本年度之調整	3,585	-
認列於損益之所得稅費用	<u>\$ 7,145</u>	<u>\$ 4,901</u>

本公司適用於 107 年修正中華民國所得稅法，將營利事業所得稅稅率由 17% 調整為 20%。該修正規定 107 年度未分配盈餘所適用之稅率將由 10% 調降為 5%。

由於 109 年度股東會盈餘分配情形尚具不確定性，故 108 年度未分配盈餘加徵 5% 所得稅之潛在所得稅後果尚無法可靠決定。

(二) 認列於其他綜合損益之所得稅

	108年度	107年度
遞延所得稅		
稅率變動	\$ -	(\$ 76)
本年度產生者		
— 確定福利計畫再衡量數	84	(41)
	<u>\$ 84</u>	<u>(\$ 117)</u>

(三) 本期所得稅資產與負債

	108年12月31日	107年12月31日
本期所得稅資產		
應收退稅款	\$ -	\$ 590
本期所得稅負債		
應付所得稅	\$ 676	\$ 4,507

(四) 遞延所得稅資產與負債

遞延所得稅資產及負債之變動如下：

108 年度

	年初餘額	認列於損益	認列於其他 綜合損益	年底餘額
<u>遞延所得稅資產</u>				
暫時性差異				
誘因型租賃	\$ 121	(\$ 121)	\$ -	\$ -
備抵呆帳	242	(132)	-	110
應付休假給付	-	65	-	65
未實現兌換損失	36	113	-	149
	<u>\$ 399</u>	<u>(\$ 75)</u>	<u>\$ -</u>	<u>\$ 324</u>
<u>遞延所得稅負債</u>				
暫時性差異				
確定福利退休計畫	(\$ 272)	(\$ 24)	\$ 84	(\$ 212)

107 年度

	年初餘額	追溯適用 IFRS 9 之調整數	認列於損益	認列於其他 綜合損益	年底餘額
<u>遞延所得稅資產</u>					
暫時性差異					
誘因型租賃	\$ 142	\$ -	(\$ 21)	\$ -	\$ 121
備抵呆帳	184	10	48	-	242
未實現兌換損失	460	-	(424)	-	36
	<u>\$ 786</u>	<u>\$ 10</u>	<u>(\$ 397)</u>	<u>\$ -</u>	<u>\$ 399</u>
<u>遞延所得稅負債</u>					
暫時性差異					
確定福利退休計畫	(\$ 172)	\$ -	\$ 17	(\$ 117)	(\$ 272)

(五) 未於個體資產負債表中認列遞延所得稅資產之虧損扣抵

	108年12月31日	107年12月31日
虧損扣抵		
116 年到期	<u>\$ -</u>	<u>\$ 416</u>

(六) 所得稅核定情形

本公司之營利事業所得稅申報，截至 106 年度以前之申報案件業經稅捐稽徵機關核定。

十九、每股盈餘

	108年度	107年度
基本每股盈餘	\$ 1.13	\$ 1.23
稀釋每股盈餘	\$ 1.12	\$ 1.22

用以計算每股盈餘之盈餘及普通股加權平均股數如下：

本年度淨利

	108年度	107年度
用以計算基本及稀釋每股盈餘之淨利	\$ 44,218	\$ 48,122

股 數

	108年度	107年度
用以計算基本每股盈餘之普通股加權平均股數	39,205	39,083
具稀釋作用潛在普通股之影響：		
員工認股權	33	261
員工酬勞	95	152
用以計算稀釋每股盈餘之普通股加權平均股數	39,333	39,496

單位：仟股

若本公司得選擇以股票或現金發放員工酬勞，則計算稀釋每股盈餘時，假設員工酬勞將採發放股票方式，並於該潛在普通股具有稀釋作用時計入加權平均流通在外股數，以計算稀釋每股盈餘。於次年度決議員工酬勞發放股數前計算稀釋每股盈餘時，亦繼續考量該等潛在普通股之稀釋作用。

二十、股份基礎給付協議

本公司分別於 103 年 8 月 19 日及 103 年 12 月 1 日給與員工認股權 1,655 仟單位及 265 仟單位，每 1 單位可認購普通股 1 股。給與對象包含本公司及子公司符合特定條件之員工。認股權之存續期間皆為 5 年，憑證持有人於發行屆滿 2 年之日起，可行使被給與之一定比例之認股權。發行時之認股權行使價格分別為 16.80 元及 14.20 元，員工認股權發行後，遇有本公司普通股股份發生變動或發放現金股利占每股

時價之比率超過百分之一點五時，認股權行使價格依規定公式予以調整。103年8月19日及103年12月1日發行員工認股權，則因本公司108年6月24日股東常會決議以盈餘發放現金股利，並於108年8月14日董事會訂定除息基準日為108年9月9日，因本次有員工在除息交易日前執行員工認股權110,000股，影響公司流通在外股分數量，配發現金股利比率將自原本的每股1元調整至每股0.9972元，每股獲配現金占時價比率超過百分之一點五，故於除息基準日108年9月9日依上述公式調整認股權行使價格，調整後價格分別為12.10元及10.50元。

本公司員工認股權之相關資訊如下：

員工認股權	108年度		107年度	
	單位(仟)	加權平均 執行價格 (元)	單位(仟)	加權平均 執行價格 (元)
年初流通在外	733	\$ 12.74	992	\$ 13.33
本年度放棄	(623)	12.72	(133)	13.42
本年度執行	(110)	12.60	(126)	11.88
年底流通在外	-	-	733	12.71
年底可執行	-	-	733	12.71

於108及107年度執行之員工認股權，其於執行日之加權平均股價分別為18.90元及16.40元。

截至資產負債表日，流通在外之員工認股權相關資訊如下：

	108年12月31日	107年12月31日
執行價格之範圍(元)	\$ -	\$11.10~12.80
加權平均剩餘合約期限(年)	-	0.64年

本公司於103年度給與之員工認股權使用Black-Scholes評價模式，評價模式所採用之輸入值分別如下：

	103年度第1次	103年度第2次
給與日股價	16.80元	14.20元
行使價格	16.80元	14.20元
預期波動率	33.58%	40.09%
預期存續期間	3.5~4年	4~5年
預期股利率	0%	0%
無風險利率	0.98%~1.07%	1.03%~1.19%

二一、資本風險管理

本公司進行資本管理以確保集團內各企業能夠於繼續經營之前提下，藉由將債務及權益餘額最適化，以使股東報酬極大化。

本公司資本結構係由本公司之淨債務（即借款減除現金）及權益（即股本、資本公積、保留盈餘及其他權益項目）組成。

本公司不須遵守其他外部資本規定。

本公司主要管理階層每年重新檢視本公司資本結構，其檢視內容包括考量各類資本之成本及相關風險。本公司依據主要管理階層之建議，將藉由支付股利、發行新股、買回股份及發行新債或償付舊債等方式平衡其整體資本結構。

二二、金融工具

（一）公允價值資訊－非按公允價值衡量之金融工具

本公司管理階層認為非按公允價值衡量之金融資產及金融負債之帳面金額趨近其公允價值。

（二）金融工具之種類

	108年12月31日	107年12月31日
<u>金融資產</u>		
按攤銷後成本衡量之金融資產（註1）	\$ 125,357	\$ 298,839
<u>金融負債</u>		
按攤銷後成本衡量（註2）	153,832	235,955

註1：餘額係包含現金、應收帳款－淨額、應收帳款－關係人－淨額、其他應收款、其他金融資產－流動及存出保證金（帳列其他資產）等按攤銷後成本衡量之金融資產。

註2：餘額係包含短期借款、應付票據、應付帳款、應付帳款－關係人、其他應付款、長期應付票據、存入保證金及其他應付款－非流動（帳列其他負債）等按攤銷後成本衡量之金融負債。

(三) 財務風險管理目的與政策

本公司主要金融工具包括權益投資、應收帳款、應付票據、應付帳款及借款。本公司之財務管理部門係為各業務單位提供服務，統籌協調進入國內與國際金融市場操作，藉由依照風險程度與廣度分析暴險之內部風險報告監督及管理本公司營運有關之財務風險。該等風險包括市場風險（包含匯率風險、利率風險及其他價格風險）、信用風險及流動性風險。

1. 市場風險

本公司之營運活動使本公司承擔之主要財務風險為外幣匯率變動風險（請參閱下述(1)）以及利率變動風險（請參閱下述(2)）。

本公司有關金融工具市場風險之暴險及其對該等暴險之管理與衡量方式並無改變。

(1) 匯率風險

本公司從事外幣計價之銷貨與進貨交易，因而使本公司產生匯率變動暴險。本公司之銷售額均非以功能性貨幣計價，而進貨金額均非以功能性貨幣計價。

本公司於資產負債表日非功能性貨幣計價之貨幣性資產與貨幣性負債帳面金額，參閱附註二四。

本公司主要受到美金、日幣及歐元貨幣匯率波動之影響。

下表詳細說明當新台幣（功能性貨幣）對美金、日幣及歐元之匯率增加及減少1%時，本公司之敏感度分析。1%係為本公司內部向主要管理階層報告匯率風險時所使用之敏感度比率，亦代表管理階層對外幣匯率之合理可能變動範圍之評估。敏感度分析僅包括流通在外之外幣貨幣性項目，並將其年底之換算以匯率變動1%予以調整。下表之正數係表示當新台幣相對於美金、日幣及歐元貶值1%時，將使稅前淨利增加／稅前淨損減少之金額；當新台幣相對於

美金、日幣及歐元升值 1% 時，其對稅前淨利之影響將為同金額之負數。

		美 金 貨 幣 之 影 響	
		108年度	107年度
損	益(i)	\$ 201	\$ 235
		日 幣 貨 幣 之 影 響	
		108年度	107年度
損	益(i)	\$ 87	\$ 95
		歐 元 貨 幣 之 影 響	
		108年度	107年度
損	益(i)	\$ 41	\$ 262

(i) 主要源自於本公司於資產負債表日尚流通在外且未進行現金流量避險之美金、日幣及歐元貨幣計價應收及應付款項。

(2) 利率風險

本公司暴險於利率變動風險之金融資產為活期存款，於資產負債表日受利率暴險之金融資產帳面金額如下：

	108年12月31日	107年12月31日
具現金流量利率風險		
— 金融資產	\$ 30,904	\$ 188,485

下列敏感度分析係依非衍生工具於資產負債表日之利率暴險而決定。對於浮動利率資產，其分析方式係假設資產負債表日流通在外之資產金額於報導期間皆流通在外。

若利率增加／減少 25 基點，在所有其他變數維持不變之情況下，本公司 108 及 107 年度之稅前淨利將增加／減少 77 仟元及增加／減少 471 仟元，主要係因本公司之浮動利率活期存款。

2. 信用風險

信用風險係指交易對方拖欠合約義務而造成本公司財務損失之風險。截至資產負債表日，本公司可能因交易對方未履行義務造成財務損失之最大信用風險暴險主要係來自於個體資產負債表所認列之金融資產帳面金額。

為減輕信用風險，本公司管理階層指派專責團隊負責授信額度之決定、授信核准及其他監控程序以確保逾期應收款項之回收已採取適當行動。此外，本公司於資產負債表日會逐一複核應收款項之可回收金額以確保無法回收之應收款項已提列適當減損損失。據此，本公司管理階層認為本公司之信用風險已顯著減少。

另因流動資金之交易對方係國際信用評等機構給予高信用評等之銀行，故該信用風險係屬有限。

本公司之客戶群廣大且相互關聯性低，故信用風險之集中度不高。

3. 流動性風險

本公司係透過管理及維持足夠部位之現金以支應營運並減輕現金流量波動之影響。本公司管理階層監督銀行融資額度使用狀況並確保借款合同條款之遵循。

銀行借款對本公司而言係為一項重要流動性來源。截至 108 年及 107 年 12 月 31 日止，本公司未動用之短期銀行融資額度分別為 125,000 仟元及 165,000 仟元。

流動性及利率風險表

非衍生金融負債剩餘合約到期分析係依本公司最早可能被要求還款之日期，按金融負債未折現現金流量編製。

108 年 12 月 31 日

	短於 1 個月	1 ~ 3 個月	3 個月 ~ 1 年	1 ~ 5 年
非衍生金融負債				
無附息負債	\$ 11,801	\$ 82,028	\$ -	\$ 3
固定利率工具	57	40,073	19,994	-
	<u>\$ 11,858</u>	<u>\$ 122,101</u>	<u>\$ 19,994</u>	<u>\$ 3</u>

107年12月31日

	短於1個月	1～3個月	3個月～1年	1～5年
非衍生金融負債				
無附息負債	\$ 16,577	\$ 197,757	\$ 328	\$ 1,293
固定利率工具	19	20,001	-	-
	<u>\$ 16,596</u>	<u>\$ 217,758</u>	<u>\$ 328</u>	<u>\$ 1,293</u>

二三、關係人交易

本公司與關係人間之交易如下。

(一) 關係人名稱及關係

關係人名稱	與本公司之關係
ALAC GmbH	該公司負責人係本公司主要管理階層
眾智國際公司	本公司之孫公司
立信杰(東莞)精密模具製造公司	本公司之孫公司
偉鼎有限公司	本公司之孫公司

(二) 營業收入

帳列項目	關係人類別	108年度	107年度
營業收入	該公司負責人係本公司 主要管理階層	<u>\$ 66,082</u>	<u>\$ 102,824</u>

對關係人之銷貨係按一般交易條件為之。

(三) 進貨

帳列項目	關係人類別	108年度	107年度
營業成本	孫公司(立信杰(東莞) 精密模具製造公司)	<u>\$ 386,772</u>	<u>\$ 384,212</u>

本公司對子公司之進貨交易係按成本固定加成或再售價格法計價，並以代購原物料款項相抵之方式沖款。

(四) 應收關係人款項(不含對關係人放款)

帳列項目	關係人類別	108年12月31日	107年12月31日
應收帳款—關係人	該公司負責人係本公司 主要管理階層	<u>\$ 5,742</u>	<u>\$ 19,554</u>

流通在外之應收關係人款項未收取保證。

(五) 應付關係人款項 (不含向關係人借款)

帳列項目	關係人類別	108年12月31日	107年12月31日
應付帳款—關係人	孫公司(立信杰(東莞) 精密模具製造公司)	\$ 81,221	\$ 197,271

流通在外之應付關係人款項餘額係未提供擔保。

(六) 主要管理階層薪酬

	108年度	107年度
短期員工福利	\$ 6,505	\$ 6,710

董事及其他主要管理階層之薪酬係由薪酬委員會依照個人績效及市場趨勢決定。

二四、具重大影響之外幣資產及負債資訊

以下資訊係按本公司功能性貨幣以外之外幣彙總表達，所揭露之匯率係指該等外幣換算至功能性貨幣之匯率。具重大影響之外幣金融資產及負債如下：

108年12月31日

	外	幣	匯	率	帳	面	金	額
<u>金 融 資 產</u>								
<u>貨幣性項目</u>								
美 金	\$	3,381	29.9800	(美金：新台幣)	\$	101,362		
日 幣		31,396	0.2760	(日幣：新台幣)		8,665		
歐 元		121	33.5900	(歐元：新台幣)		4,064		
港 幣		75	3.8490	(港幣：新台幣)		289		
						\$	114,380	
<u>採用權益法之投資</u>								
港 幣		105,618	3.8490	(港幣：新台幣)	\$	406,524		
<u>金 融 負 債</u>								
<u>貨幣性項目</u>								
美 金		2,709	29.9800	(美金：新台幣)	\$	81,216		
港 幣		15	3.8490	(港幣：新台幣)		58		
						\$	81,274	

107 年 12 月 31 日

		外 幣 匯		率 帳 面 金 額	
<u>金 融 資 產</u>					
<u>貨幣性項目</u>					
美 金	\$	7,190	30.7150	(美金：新台幣)	\$ 220,841
日 幣		34,323	0.2782	(日幣：新台幣)	9,549
歐 元		744	35.2000	(歐元：新台幣)	26,189
港 幣		258	3.9210	(港幣：新台幣)	1,012
					<u>\$ 257,591</u>
<u>採用權益法之投資</u>					
港 幣		94,310	3.9210	(港幣：新台幣)	<u>\$ 369,790</u>
<u>金 融 負 債</u>					
<u>貨幣性項目</u>					
美 金		6,423	30.7150	(美金：新台幣)	\$ 197,282
港 幣		15	3.9210	(港幣：新台幣)	59
					<u>\$ 197,341</u>

二五、附註揭露事項

(一) 重大交易事項及(二)轉投資事業相關資訊：

1. 資金貸與他人：無。
2. 為他人背書保證：無。
3. 期末持有有價證券情形（不包含投資子公司、關聯企業及合資控制部分）：無。
4. 累積買進或賣出同一有價證券之金額達新臺幣 3 億元或實收資本額 20% 以上：無。
5. 取得不動產之金額達新臺幣 3 億元或實收資本額 20% 以上：無。
6. 處分不動產之金額達新臺幣 3 億元或實收資本額 20% 以上：無。
7. 與關係人進、銷貨之金額達新臺幣 1 億元或實收資本額 20% 以上：附表一。
8. 應收關係人款項達新臺幣 1 億元或實收資本額 20% 以上：附表二。
9. 從事衍生工具交易：無。
10. 被投資公司資訊：附表三。

(三) 大陸投資資訊：

1. 大陸被投資公司名稱、主要營業項目、實收資本額、投資方式、資金匯出入情形、持股比例、本期損益及認列之投資損益、期末投資帳面金額、已匯回投資損益及赴大陸地區投資限額：附表三。
2. 與大陸被投資公司直接或間接經由第三地區所發生下列之重大交易事項，及其價格、付款條件、未實現損益：
 - (1) 進貨金額及百分比與相關應付款項之期末餘額及百分比：附表四。
 - (2) 銷貨金額及百分比與相關應收款項之期末餘額及百分比：無。
 - (3) 財產交易金額及其所產生之損益數額：無。
 - (4) 票據背書保證或提供擔保品之期末餘額及其目的：無。
 - (5) 資金融通之最高餘額、期末餘額、利率區間及當期利息總額：無。
 - (6) 其他對當期損益或財務狀況有重大影響之交易事項，如勞務之提供或收受等：無。

艾恩特精密工業股份有限公司

與關係人進、銷貨之金額達新台幣 1 億元或實收資本額 20% 以上

民國 108 年 1 月 1 日至 12 月 31 日

附表一

單位：新台幣仟元

進(銷)貨之公司	交易對象名稱	關係	交易		情形		交不 同之 情形	易 條 件 與 一 般 交 易 因 及 原 因	應收(付) 餘額	票收(付) 額	票據、帳款 之 比 率	備註
			進(銷)貨金	額	佔總進(銷)貨 之比率	授 信 期 間						
立信杰(東莞)精密模具 製造公司 本公司	本公司	母公司	進(銷)貨	(\$ 386,772) (註1及3)	81.39%	(註2)	—	—	\$ 81,251	81,251	67.58%	
本公司	立信杰(東莞)精密 模具製造公司	孫公司	進貨	386,772	100.00%	(註2)	—	—	(81,251)	81,251	85.60%	

註 1：按成本固定加成或再售價格法計價。

註 2：以代購原物料及其他款項相抵之方式沖款。

艾思特精密工業股份有限公司

應收關係人款項達新臺幣1億元或實收資本額20%以上

民國108年1月1日至12月31日

附表二

單位：新台幣仟元

帳列應收款項之公司	交易對象名稱	關係人(註)	應收關係人款項餘額	週轉率	逾期逾金	應收金額	關係處	關係人方	項式	應收後收	應收關係人款項	呆帳	列帳	備抵	金額
立信杰(東莞)精密模具製造公司	本公司	2	\$ 81,251	2.78	\$	-	--			\$	-	\$			-

註：與交易人之關係有以下三種，標示種類即可：

- (1) 母公司對子公司。
- (2) 子公司對母公司。
- (3) 子公司對子公司。

艾恩特精密工業股份有限公司
被投資公司資訊、所在地區…等相關資訊 (不含大陸投資公司)

民國 108 年 1 月 1 日至 12 月 31 日

附表三

單位：除另註明外，
為新台幣仟元

投資公司名稱	被投資公司名稱	所在地區	主要營業項目	原始投資		期末股數 (仟股)	持有率 (%)	帳面金額	被投資公司本期 (損) 益	本公司本期投資 (損) 益	本期認列之 (損) 益	註
				本期末	去去年年底							
本公司	Team Advantage International Limited 眾智國際公司	薩摩亞	投資業務	\$ 234,565 (註1)	\$ 171,619	10,000	100	\$ 473,295	\$ 33,813	\$ 33,816	33,816	註2
Team Advantage International Limited	眾智國際公司	薩摩亞	1.銷售電子零件及塑膠模具等。 2.海外企業購併、投資及管理。	122,255	122,255	10,000	100	406,529	53,639	53,639	53,639	
Team Advantage International Limited	偉鼎有限公司	香港	投資業務	112,310	49,364	25,000	100	66,831	(19,826)	(19,826)	(19,826)	註4
偉鼎有限公司	ANT Precision Mexico	墨西哥	生產及銷售沖壓模具、塑膠模具、連接器 (插頭)、電線、連接器、五金塑膠接插件、沖壓模具及塑膠模具之零配件	112,310	49,364	-	100	66,831	(19,826)	(19,826)	(19,826)	註5

註 1：本公司 96 年度因調整投資架構，改為透過 Team Advantage International Limited 轉投資眾智國際公司，故將投資架構調整時眾智國際公司之股權淨值 24,127 仟元 (原始投資成本 75,832 仟元) 轉入 Team Advantage International Limited。

註 2：投資收益已減除本年度未實現逆流交易遞延利益 64 仟元，及迴轉 107 年底未實現逆流交易遞延利益 67 仟元。

註 3：大陸被投資公司相關資訊請參閱附表三。

註 4：本公司透過 Team Advantage International Limited 轉投資偉鼎有限公司，該公司於 105 年 5 月 24 日設立登記，截至 108 年 12 月 31 日實收股本為仟 25,000 股。

註 5：本公司透過偉鼎有限公司轉投資 ANT Precision Mexico，該公司於 105 年 9 月 23 日設立登記，截至 108 年 12 月 31 日實收資本額為 49,364 仟元。

艾思特精密工業股份有限公司
大陸投資資訊

民國 108 年 1 月 1 日至 12 月 31 日

單位：除另註明外，
為新台幣千元

附表四

大陸被投資公司名稱	主要營業項目	實收資本額	投資方式	本自累積	本期匯出或收回	本自累積	本期匯出金額	被投資公司損益	本公司直接或間接持股比例	本期認列投資損益	期末投資價值	截至本期末止投資收益
立信杰(專莞)精密模具有限公司	生產及銷售沖壓模具、塑膠模具、連接器(插頭)、電線、連接頭、五金塑膠連接插頭、沖壓模具及塑膠模具之零件	港幣\$42,910	註1	\$ (美金\$5,539千元)	\$ (美金\$5,539千元)	\$ (美金\$5,539千元)	161,785 (美金\$5,539千元)	港幣\$13,642	100%	港幣\$13,642	港幣\$105,095	-
東莞立信成貿易有限公司	批發及進出口五金塑膠、接插件、電線連接頭、新型電子元器件、線束、沖壓模具、塑膠模具及其配件	港幣\$600	註1				2,452 (港幣\$600千元)	(港幣\$44)	100%	(港幣\$44)	港幣\$524	-

本期末大陸	累計地區投資金額	出經核	經濟部投資	審會	依據	經濟部	陸地	投資	審會	規
處	\$164,237 (美金\$5,539千元及港幣\$600千元)			\$167,295 (註3)			\$279,842 (註2)			限

註 1：投資方式，係透過第三地區公司眾智國際公司再投資大陸。

註 2：依據投審會 2008.08.29「在大陸地區從事投資或技術合作審查原則」規定淨值或合併淨值之 60% 計算。

註 3：經濟部投審會核准投資金額：已匯出金額係以原始匯出之匯率換算，尚未匯出金額係以 108 年 12 月 31 日匯率美金\$1=新台幣\$29.9800 換算成新臺幣表達。

艾恩特精密工業股份有限公司

與大陸被投資公司直接或間接經由第三地區所發生下列之重大交易事項及其價格、付款條件、未實現損益及其他相關資訊

民國 108 年 1 月 1 日至 12 月 31 日

附表五

單位：除另註明外，
為新台幣仟元

大陸被投資公司名稱	交易類別	進金	銷、		貨	價格	交付	易	條	件	應收(付)票據、帳款	未實	現利	益備	註
			額	分											
大陸被投資公司 立信杰(東莞)精密模具製造公司	進貨	\$	386,772	100%	註1	註2			付	件	81,251	\$	64		

註 1：按成本固定加成或再售價格法計價。

註 2：以代購原物料及其他款項相抵之方式沖款。

艾恩特精密工業股份有限公司



董事長：陳明仁

